# דבר

ההסתדרות הכללית של העובדים בארץ ישראל
דבר
עתון פועלי ארץ ישראל
מייסדו ועורכו הראשון ברל כצנלסון ז"ל
מאוחד עם למרחב


## היום בדבר


- ישועות ונחמות – חד"גי
- התחלת „הפיניש" – חגי אשד
- אין מס נסיעות ואין תיירים – טדי פרויס
- פיתות ערך – אהרן גבע
- מאה הימים של חיים יבין – יעל אדמוני
- בורסה וכלכלה, ספורט, כל העולמות



**מוסף חגיגי**
**לרגל מלאת 40 שנה**
**לדשנים וחומרים כימיים בע"מ**
**מצורף היום ל„דבר"**



יום שלישי, ט"ו בתמוז תשמ"ו, 22 ביולי 1986 • גליון 18865

היום 14 עמודים • המחיר 73 אג', באילת 63 אג'.


### בפגישה רשמית גלויה ראשונה

# פרס במארוקו: ידון היום עם המלך חסן בקידום מו"מ השלום

מאת סופרי „דבר" וכתבי סוכנויות הידיעות

ראש הממשלה שמעון פרס הגיע אתמול למארוקו, והיום הוא אמור להיפגש עם המלך חסן במקום הנופש שלו באיפראן – כך מסרו אתמול מקורות דיפלומטיים בריבאט, שצוטטו על־ידי סוכנות הידיעות „רויטר". זוהי הפגישה הרשמית הגלויה הראשונה של מלך מארוקו עם ראש ממשלה ישראלי.

המקורות הדיפלומטיים מסרו, כי פרס הגיע למארוקו בראש משלחת ישראלית, הכוללת גם כמה עתונאים. פגישתו עם המלך חסן תיערך היום בארמון הקיץ של המלך בעיר הקיט ההררית איפראן, השוכנת במרכז מארוקו. לדברי המקורות הדיפלומטיים ישהה פרס במארוקו במשך יומיים. יצויין, שהיום היה חסן אמור לצאת לביקור בארה"ב. הוא דחה ביקורו בוואשינגטון, בין השאר, כנראה, כדי לקיים את הפגישה עם פרס. דוברי המלך אמרו בשעתו שחסן דחה את ביקורו בארה"ב בגלל העייפות, שפקדה אותו ובגלל עיסוקיו הרבים לקראת כינוס „הארגון לאחדות אפריקה", האמור להיערך בסוף החודש כתבש ולכינוס המדינות הבלתי־מזדהות האמור להיערך בחודש הבא בזימבאבווה.

יחד עם ראש הממשלה יצא גם ח"כ רפי אדרי, שהיה ממונה על המגעים החשאיים, שהתנהלו לקראת הביקור תחת מעטה של חשאיות. גם אתמול ידעו רק חלק מעוזריו הקרובים של פרס על יציאתו למארוקו וכן צוות הטלוויזיה הישראלית. דבר הפגישה אשר היה להתפרסם ברבים רק היום, אולם כבר אמש נתפרסמו על כך ידיעות ראשונות מפי כתבים במארוקו.

לדברי מקורות יודעי דבר, אין צפוי במהלך הביקור במארוקו מפגש עם נציגים של מדינות ערביות אחרות, אולם פרס והמלך חסן אמורים לדון בשיחותיהם על תהליך השלום במזרח התיכון ועל האפשרות שמארוקו תפעיל את קשריה בעולם הערבי למען קידום התהליך.

בירושלים מייחסים חשיבות לעריכת הביקור, בעיקר על רקע נכונותו של המלך חסן לתת פומבי לפגישתו עם פרס, בניגוד למגעים קודמים, שנערכו בחשאי. ראש הממשלה

(המשך בעמ' 2)

מתווך רפי אדרי

חסן מלך מארוקו

# מימצאי ועדת יריב בעניין השב"כ צפויים בשבוע הבא

מאת עליזה ולך, סופרת „דבר"

ועדת יריב, הוועדה שעליה הוטל לבחון את דפוסי פעולתו של השב"כ ואת אופן ביצוע הפיקוח המדיני עליו, עובדת במלוא הקיטור ומקווה לסיים את עבודתה בשבוע הבא.

חברי הוועדה הם מי שהיה ראש אמ"ן, אלוף (מיל.) אהרן יריב, עו"ד יהושע רוטנשטרייך והאלוף (מיל.) רפאל ורדי. הדו"ח שאותו יגישו אמור לכלול לא רק מימצאים אלא גם המלצות.

הוועדה יושבת שעות רבות ביום, בודקת מסמכים ושומעת עדים, וחבריה סבורים, כי יוכלו לגשת לגיבוש מסקנותיהם בשבוע הבא.

סופר „דבר" נתן רועי מוסר:

עוזר ראש אגף החקירות במטה הארצי, תנ"צ זכריה באר, ומי שהיה תובע במשפטו המשמעתי של נצ"מ אסף חפץ סנ"צ יהודה ווילק, הם שני החוקרים שהציבה המשטרה כדי לחקור את פרשת השב"כ.

המשטרה תתחיל לחקור בפרשת השב"כ כבר בימים הקרובים, ובכוונת החוקרים לגבות עדויות ולחקור תחת אזהרה את החשודים בעבירות פליליות מקרב אנשי השב"כ, בלי קשר להחלטת בית־המשפט הגבוה לצדק לגבי תקפות חנינת הנשיא.

נראה, כי המשטרה הסתפק בהטלת צנזורה צבאית על פרטי הפרשה.

# עודף גדול בקופת הממשלה: כמיליארד שקל באפריל־יולי

מאת סופר „דבר" בירושלים

עודף גדול נרשם בקופת הממשלה מראשית שנת הכספים 1986, ומ־1 באפריל ועד 20 ביולי עלתה ההכנסה על ההוצאה הממשלתית בכמיליארד שקל. אף שעד סוף החודש צופים ירידה של כ־800 מיליון שקל.

באוצר שוררת קורת רוח לנוכח ההתפתחות האנטי־אינפלאציונית, שכמותה טרם היתה. [illegible] כי העודף הגדול הצטבר כתוצאה מגביית מיסים בעבר [illegible] ובהאטה בביצוע התקציב. במערכת מסתמן מצב שלא

(המשך בעמ' 2)

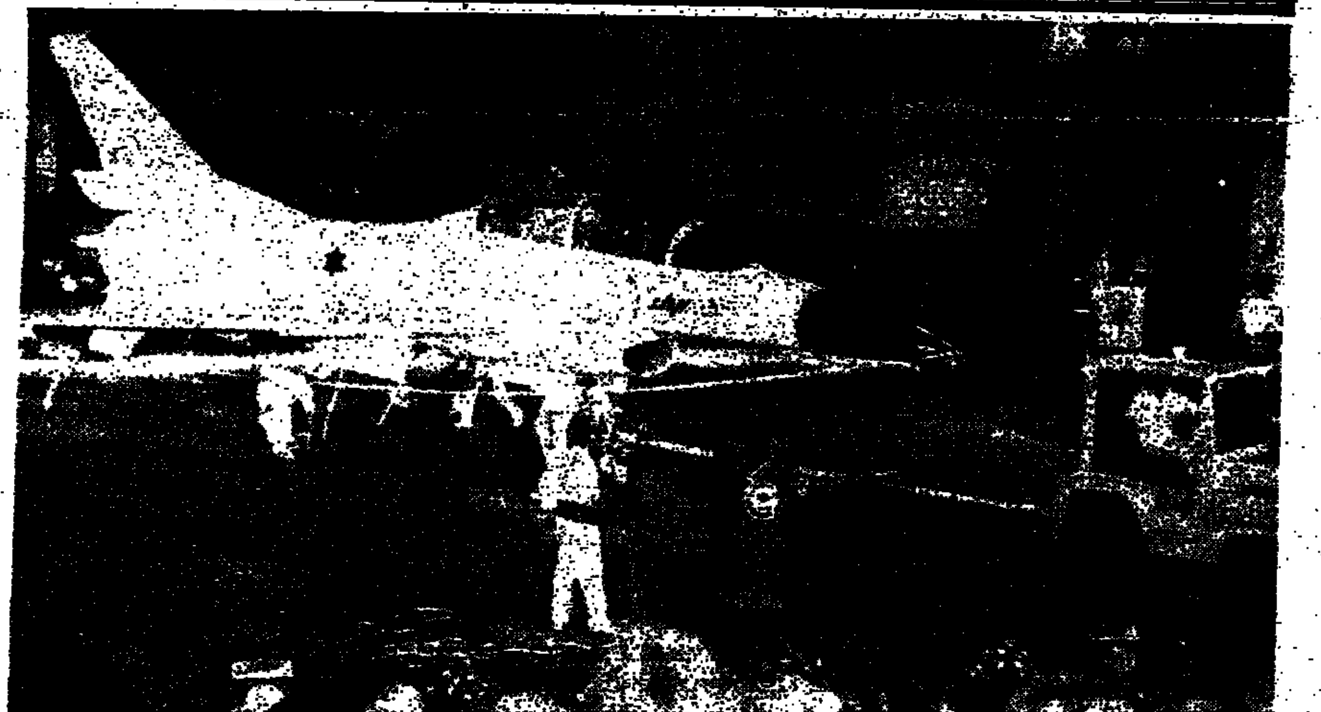
טקס גלילת מטוס ה„לביא" נערך אמש במפעל התעשייה האווירית בהשתתפות מוזמנים רבים מהארץ ומחו"ל, אך בהעדרו של ראש הממשלה שמעון פרס (ראה ידיעה בעמ' 2). (צילום: י.פ.פ.א.)

# הרחקת מודעי לצמיתות מממשלת האחדות תנאי של המערך בשיחות תפר הרוטאציה

מאת מערכת „דבר" לענייני מפלגות וכתבו המדיני של „דבר"

בצמרת המערך העריכו אמש, שאפשר יהיה לסכל את כוונת שמיר להחזיר את יצחק מודעי לממשלה אחרי הרוטציה כבר בשיחות ה„תפר" על הרוטציה, חודש לפני ביצועה בפועל. בכירים במערך הדגישו בצורה נחרצת, שאי־הכללת מודעי בממשלת האחדות בראשות שמיר תהיה תנאי להמשך קיומה של ממשלת האחדות.

מזכ"ל מפלגת העבודה, ח"כ עוזי ברעם, שהודיע כי יגייס רוב בכנסת נגד מינוי מודעי לשר אחרי הרוטציה, הבהיר שיממש את כוונתו גם אם שמיר „ימלכד" את הממשלה שיציג לכנסת בהכללת מודעי בתוכה, וסיעת המערך תצביע נגד הממשלה שיציג.

שמיר אמנם אמר אתמול כי „אין צורך לתת הבטחות למודעי שיחזור לממשלה, שכן הוא מטובי ומראשי האנשים שלנו, ולפי דעתי הוא צריך להיות חבר בממשלה", אך עם זאת הדגיש ש„מודעי יבוא על שכרו בסופו של דבר".

(המשך בעמ' 2)

דברי מודעי במסיבת העתונאים שבה הודיע על התפטרותו מהממשלה והתגובות בסיעות הכנסת – ראה בעמוד 3.

## פרס: התכוונתי ללכת עד הסוף – אני שמח שמודעי החליט להתפטר

מאת כתבנו המדיני של „דבר"

ראש הממשלה שמעון פרס סרב אתמול להשיב לשאלה כיצד ינהג המערך אם יעמוד הליכוד על תביעתו להחזיר את יצחק מודעי לממשלה לאחר הרוטציה. „אינני רוצה ברגע זה לדבר על מה שיהיה אחרי הרוטציה", אמר פרס בשיחה עם כתבים מדיניים לאחר ישיבת הממשלה בה קיבל את התפטרותו של השר מודעי.

בתשובה לשאלה על האפשרות שגם יצחק שמיר, בעת שיכהן כראש ממשלה, יפטר שרים מן המערך אמר פרס: „אני מקווה שהשאלה הזאת לא תתעורר".

בהתייחסו להתפטרותו של מודעי אמר פרס: „אני שמח שמר מודעי העדיף להתפטר. אין לי שום כוונה לנקום ולנטור אבל חברי הממשלה הזאת, ומר מודעי החזר במיוחד. הפעם הוא הרחיק לכת. גם ההתנצלות לא היתה התנצלות. כדי לשמור על כבוד המדינה וכבוד הממשלה ועל מכובדותה כלפי חוץ וכלפי פנים הייתי צריך להסיק מסקנות".

פרס אמר כי מן הרגע שהחליט לדרוש את פיטורי מודעי היה בכוונתו „ללכת עד הסוף", אם כי העריך כי הפיטורים לא יובילו בהכרח לעזיבת הליכוד את הממשלה. יחד עם זאת אמר, כי היה מוכן לשלם את המחיר שהיה כרוך בפיטורי מודעי וציטט את הנשיא טרומן שאמר „מי שאינו עומד בחום המטבח

(המשך בעמ' 2)

יצחק מודעי מודיע ליצחק שמיר על הגשת התפטרותו. האם יבוא מודעי על שכרו, כהבטחת שמיר? (צילום: יצחק הררי)

### בראיון ל„דבר":

# שר האוצר של ארה"ב מכחיש היטפלויות לישראל על הברחות

מאת אמיר אורן, סופר „דבר" בארה"ב

ואשינגטון, (מיוחד ל„דבר"). – שר האוצר האמריקאי ג'יימס בייקר הכחיש אמש נמרצות כי שרותי המכס הכפופים לו נטפלים לישראל בחקירת הברחות מארה"ב ובפרסומן.

בראיון עם סופר „דבר" אמר בייקר, כי פרשת פצצות המצרר דווחה לו ולנציב המכס רק לאחר שהסטייט־דיפרטמנט הודיע עליה לשגריר ישראל בארה"ב מאיר רוזן, לפני שבועיים. בייקר גילה כי רוזן נועד עימו בשבוע שעבר וביקשו להתערב בפרשה, אך לדברי בייקר אין עוד התיק נתון בידי המכס וכל מו"מ לביטול צווי ההתייצבות לעדות שנמסרו לפקידי משלחת משרד הבטחון בניו־יורק חייב להיעשות במישרין עם התביעה הפדראלית.

עוד אמר בייקר כי רק בתום הליכי החקיקה בקונגרס יסתבר אם קיצוצים מהותיים בתקציב מתוקף חוק גראם־ראדמן, ובכללם קיצוץ בסיוע לישראל, ימומשו בשנת הכספים הבאה.

שר האוצר האמריקאי הביע התנגדות להקטנת הריבית על המלוות שפרעונן מוטל על ישראל, מחשש לתקדים שישמש גם לווים אחרים בארה"ב וברחבי תבל. הראיון המלא יפורסם ביום ו'.

### „ואשינגטון פוסט":

# עסקת הנשק סוריה־ברה"מ בהיקף 2 מיליארד דולאר

מאת אמיר אורן, סופר „דבר" בארה"ב

ואשינגטון (מיוחד ל„דבר"). – עסקת־הנשק הסובייטית־סורית תיחתם בביקור קרוב של הנשיא אסד במוסקווה ותכלול 60 מטוסי „מיג־29", תריסר משגרים לטילי הקרקע־קרקע „אס.אס.־23", מערכות ניידות לטילי קרקע־אוויר „סא"ם־8" ותוספת לטילי הקרקע־אוויר „סא"ם־11", „סא"ם־13", ו„סא"ם־14".

כך דיווח אתמול „ואשינגטון טיימס" בהסתמכו על מקורות סוריים. היקף העסקה יותר מ־2 מיליארד דולאר, שייפרעו בהלוואות ארוכות־טווח בריבית מוקטנת.

# שר ההגנה הצרפתי לעמאן לסכם עסקת מטוסי „מיראז'"

מאת גדעון קרץ, סופר „דבר" בצרפת

פאריס (מיוחד ל„דבר"). – שר ההגנה הצרפתי אנדרה ג'ירו, שהגיע אתמול לרבת־עמון, יסכם ככל הנראה עסקה לרכישת 24 עד 40 מטוסי מיראז'־2000" על־ידי ירדן. העסקה תלויה בבטחונות, שיתנן סעודיה.

ג'ירו נפגש אתמול עם המלך חוסיין ועם ראש ממשלת ירדן זאיד א־ריפעי והרמטכ"ל זאיד אבן שאכר. בהודעת סוכנות הידיעות הירדנית נאמר, כי שני הצדדים דנו ביחסי שתי המדינות. מקורות בשגרירות צרפת אישרו, כי עסקת הנשק הועלתה בשיחות.

ירדן היססה באחרונה בין מטוסי מיראז' לטורנאדו הבריטי־גרמני. כן מעוניינת ירדן במערכות נ.מ. צרפתיות. לפני בואו לירדן ביקר ג'ירו באבו דאבי ובקאטאר. צרפת היא ספק הנשק העיקרי של קטאר. אבו דאבי רכשה מצרפת 36 מטוסי מיראז' 2000, שאת תמורתם תשלם בנפט. משלוח ראשון של המטוסים עומד להגיע בספטמבר.

# מאסר למחבלים מ„כוח 17" שנתפסו בספינה לפני שנה

(ע). – ארבעה מחבלים מכוח 17 של „פתח", שנתפסו בידי חיל־הים במארס 1985, בעת שהיו בהפלגה מקפריסין ללבנון, נידונו אתמול בבית־המשפט הצבאי בלוד לתקופות מאסר שונות, משנתיים ועד 14 שנה.

הארבעה הפליגו בספינה של „פתח" יחד עם נוסעים אחרים. הם נעצרו והועברו לדין, ואילו שאר הנוסעים שוחררו לאחר חקירתם.

העונש הכבד ביותר, מאסר 14 שנה, הוטל על האבס תאמד מוחמד צארלאס, בן 27, תושב חלב בסוריה, שהוא בכיר ב„כוח 17".

עבדן מוחמד סאלה אפנדי, בן 33, תושב ביירות, ודיאב מוסבה סעיד ע'זאק, בן 30, מדמשק, נידונו למאסר חמש שנים כל אחד, מהן שנתיים וחצי בפועל. הנאשם הרביעי, ג'יהאד מוחמד סוהיל אסהילי, בן 36, מתוניסיה, נידון למאסר ארבע שנים, מהן שנתיים בפועל.

# „פראוודה" תוקף ארה"ב על דחיית היוזמה הסובייטית

מוסקווה (רויטר). – בטאון המפלגה הקומוניסטית הסובייטית האשים אתמול את ארה"ב בהצבת מכשולים בפני השגת שלום במזרח התיכון, בכך שדחתה את היוזמה הסובייטית לעריכת ועידת שלום מקדימה בהשתתפות חמש חברות מועצת הבטחון של האו"ם.

כזכור ההצעה הועלתה בפני נשיא צרפת פרנסואה מיטראן בזמן ביקורו במוסקווה והוא קיבלה באורח חיובי. אולם בריטניה וארה"ב דחו את ההצעה בטענה, כי על ברה"מ למלא תפקיד קונסטרוקטיבי במזה"ת, בטרם תוכל להתכנס ועידה כזו.

בתגובה על הדחיה האמריקאית נאמר בעיתון „פראוודה", כי „ואשינגטון הוכיחה פעם נוספת, שאין בכוונתה לפתור את המתיחות במזה"ת והיא האחראית לקפאון הפוליטי באחד מהאזורים הרגישים ביותר בעולם".

# נטורי קרתא מנפיקים דרכונים ל„לא־ציונים"

## הליגה הערבית תטביע עליהם אישורי כניסה לארצות ערב

מאת נח זבולוני, סופר „דבר" בירושלים

היהודים הקיצונים בירושלים יוכלו להכנס בעתה לארצות ערביות עם דרכונים שהונפקו על־ידי נטורי־קרתא בירושלים, בהם מצויין כי נושא התעודה הוא „יהודי ולא ציוני".

שר החוץ של נטורי קרתא הרב משה הירש, שחזר שלשום ממסע ביקורים של חודש וחצי במעוזי הנכורים בארה"ב ובאירופה, מסר לסופר „דבר" כי בעת ביקורו בלונדון נפגש עם יו"ר הליגה הערבית באנגליה ד"ר ארגן אמאר, וסיכם עמו כי הליגה, המייצגת 22 מדינות ערביות ובתוכן גם אש"ף, תטביע חותמת מעלה על ה„דרכונים" שהוציאו הנכורים בירושלים.

בשיחה זו אמר הרב הירש ליו"ר הליגה כי „יהודים פלשתינאים" הגרים בירושלים, ובעיקר בשכונת מאה שערים, שהיא לדבריו אקסטריטוריאלית הינם אזרחים בין־לאומיים, ולכן זכאים לדרכונים הנתנים לפליטי ארצות מדבאות. החלטת האו"ם, ואלה היהודים הפלשתינאים הוותיקים שגרים בשטחים של פלשתינה שאינם בין־לאומיים להם יש דין וחוק אחר הם נמצאים תחת חסותו של או"ם הוא שגרם שהוציאו את הארץ מידי ערבים והוקמה במקום מדינה כופרת.

מאיר זורע, בן 4 ממגדל־העמק, שעבר לפני שבעה חודשים ניתוח השתלת כבד בבית־החולים בפיטסבורג, חזר אתמול לארץ במצב בריאות תקין – מוסר סופר „דבר" מוחמד חלילה. ניתוחו התאפשר לאחר שוועדה ציבורית גייסה יותר מ־160,000 דולאר למטרה זו. אבי הילד, יצחק, אמר כי אינו יודע כמה עלה כל הטיפול. לדבריו מכר את כל רכושו כדי להציל את חיי בנו. הרופאים בארה"ב התירו לילד לחזור ארצה רק לאחר שהתחוור להם שהוא יהיה בטיפולו של ד"ר יגאל קם, המומחה להשתלות כבד. בין מקבלי פניו של הילד היו רבים מתושבי מגדל־העמק, נציגי ההסתדרות וחברי העמותה לגיוס הכספים. (צילום: י.פ.פ.א.)

# תעשיינים מאיצים בהתאחדות לסיים המשא־ומתן על השכר

מאת חיים ביאור, סופר „דבר" לענייני עבודה

תעשיינים „מן השורה" מפעילים לחץ על הנשיאות של התאחדות התעשיינים כדי שזו תפעל לזירוז המשא־ומתן על הסכמי השכר החדשים ולחתימתו בהקדם.

התעשיינים, המייצגים את ענפי המתכת, הפלאסטיקה, הטקסטיל ועוד, חוששים מפני התגברות התסיסה של העובדים במפעלים, לנוכח הקצב האיטי של המשא־ומתן על השכר במגזר היצרני.

גורמים המקורבים למשא־ומתן שבין ההסתדרות לבין לשכת התיאום של הארגונים הכלכליים מציינים, כי אין כל ראות שהדיונים על הסכמי השכר ל־1986/87 אכן יסוכמו עד סוף החודש, כפי שמבקש האגף לאיגוד מקצועי. לראשי האגף מגיעות פניות גוברות של ועדי עובדים המבקשים לאשר להם הכרזה על סכסוך עבודה ולאחר תקופת צינון של שבועיים – נקיטת עיצומים ושביתות. בין היתר, ניכרת תסיסה בקרב עובדי המפעלים „אוסם", כקסטיל דימונה, „אורליט" ו„אמקור".

באשר למגזר הציבורי – יו"ר האגף לאיגוד מקצועי חיים הברפלד הודיע, כי ההסתדרות שוקלת את האפשרות שתסכים לצמצום התקנים בשירות הציבורי ב־10 אחוזים בתמורה לקיצור שבוע העבודה.

## עודף גדול

(סוף מעמ' 1)

זוכרים כמותו, כשאגפי החשב הכללי והתקציבים באוצר מדרבנים את משרדי הממשלה למהר בביצוע התקציבים העומדים לרשותם.

בינתיים אין לאוצר הסבר חד משמעי למשמעות ההתפתחויות הללו והאיל והביקושים הריאליים אינם בסימן ירידה ולכן אינם מסבירים כשלעצמם את האטה בהוצאות הממשלתיות.

יחד עם זאת מזהירים באוצר מעודף אופטימיות, שכן העודף שהסתמן עד כה הוא קופתי בלבד, ועדיין אינו מכסה את הגרעון החזוי של 4.8 אחוזים בתקציב המדינה. לפיכך יש להמשיך עדיין בקיצוץ בהוצאות.

איום נוסף על הרגיעה היחסית הוא השכר. עד כה היו חריגות קלות בלבד מהסכמי השכר, כמו התוספת החד פעמית לקציני הקבע (כ־20 מיליון שקל) התוספת לאנשי המשטרה ושרותי הבטחון כ־11 מיליון שקל) וכן התוספת לסגל האקדמאי באוניברסיטאות, בשכר פרושה תוספת אינפלאציה, מזהירים באוצר.

# ראשי הסיעות במפד"ל כפו על ועדת הוועידה להגמיש החוקה

מאת עליזה ולך, כתבת „דבר" לענייני מפלגות

המסמך המפלגתי במפד"ל הוכיח אתמול לוועדות השיקום, שהעלו את המפלגה על פסים של הבראה, מיהו בעל־הבית האמיתי. אחרי שהניחו ל„ועדת יגר־דל" ו„ועדת פריבס" להביא את המפד"ל לוועידה נבחרת, כופפו ראשי הסיעות את היד המבוגרת וכפו על „ועדת הוועידה" להגמיש את החוקה שהגישה לאישור הוועידה.

אילו עמדו יצחק יגר וישעיהו פריבס בסירובם להתיר ויתורים מסויימים בחוקה שהביאו לאישור הוועידה, באיום שיתפטרו מתפקידם, היתה הוועידה מתפוצצת כבר ביומה הראשון. בצימוק זה השקיעו ראשי הסיעות כשעתיים של מאמצי שכנוע על יגר ופריבס ובעזרת מלאכת ביסוס הציאו את הוועידה מן המבוי הסתום, שאליו נקלעה מיד כשנפתחה.

עוד לפני שנפתחה הוועידה היה ידוע, כי הצירים יתבעו להפוך את הוועידה למרכז, לעומת החלטת „ועדת הוועידה", שהמרכז החדש ימנה 460 חברים. יתר על כן, יצחק יגר וישעיהו פריבס הבהירו שיתבעו אימוץ חוקת הבחירות כמיקשה אחת, ואם תקבע הוועידה אחרת – יתפטרו מתפקידם כוועדת הבחירות.

איומיהם לא הועילו וכבר בפתיחת יום הדיונים הראשון של הוועידה, אחרי שסקר עו"ד פריבס את עקרונות בחירת המוסדות ובעלי התפקידים, גברו הקולות שתבעו את הפיכת הוועידה למרכז, ולא היה אפשר להמשיך את הישיבה. גם ראשי המפד"ל השמיעו דברים בכיוון זה. „חובה שכל הצירים יהיו במרכז", אמר ח"כ זבולון המר, המזכ"ל היוצא של המפד"ל. „הרווח שבשותפות עדיף על הסרבול שבגודל המרכז". גם השר יוסף שפירא תמך בהפיכת הוועידה למרכז, וכמוהו תבע ח"כ אבנר שאקי, בסגנון בוטה ותוקפני כלפי „ועדת הוועידה". ח"כ שאקי התקומם גם על הדחייה בבחירת מחליפו של ד"ר בורג לספטמבר.

כדי לחלץ את הוועידה מהתסיסה שאיימה לשתק אותה הוכרז על הפסקה, שנמשכה ארבע שעות. במהלכן הפעילו ראשי הסיעות הגדולות על „ועדת הוועידה" את מכבש השכנוע, שייעתרו לוויתורים ולא יממשו את איומם להתפטר. היה צורך במאמצים של הצירים על הלוזל בהם כדי להחזיר את חברי „ועדת הוועידה" לאולם ולחדש את הישיבה.

עו"ד פריבס לא הסתיר את מורת־רוחו על הניסיון לתקוע טריז בין הצירים ובין חברי הוועידה, שבלעדיה לא היתה מתבצעת ועידה נבחרת המפד"ל. הוא גם הודיע שחברי שתי ועדות השיקום לא יהיו צירים בוועידה.

את המצב „הציל" אברהם שכרן, המזכיר המדיני של הקיבוץ הדתי, שהביא הצעה, שאומצה בסופו של דבר על־ידי רוב הצירים. על־פי הצעתו, תיהפך הוועידה למרכז בהוראת שעה, עד שלא יוחלט אחרת: מחסום 60 האחוזים יחול רק על מזכ"ל התנועה ולא על המזכיר המדיני הפועל המזרחי; 57 הצירים יתוספו לוועידה.

היום תיערך הוועידה, על־פי סדר־היום שנקבע לה, לבחירת מזכ"ל התנועה. השר יוסף שפירא שוקל התמודדות על התפקיד, אך ייתכן שיירתע בסופו של דבר בגלל מחסום 60 האחוזים.

## הרחקת מודעי

(סוף מעמ' 1)

בסיעה הליברלית בכנסת התבטאו אתמול רוב החברים נגד איוש התיק שפינה מודעי על־ידי מישהו אחר ממפלגתם, אבל מרכז המפלגה הליברלית, שיתכנס מחרתיים, עשוי בכל זאת לקבל החלטה, שהתיק יימסר כפיקדון עד לרוטציה לאחד השרים הליברלים. בכל מקרה יוחלט עד סוף השבוע על ממלא־מקומו של מודעי במשרד המשפטים ולא יהיה, לפחות, ערעור על כך שהתיק שייך לליכוד.

ההתפטרות בתוקף
ממחר אחה"צ

התפטרותו של מודעי מתפקיד שר המשפטים תיכנס לתוקפה מחר אחר־הצהריים, 48 שעות אחרי הגשת מכתב ההתפטרות. שר המשפטים מסר את מכתב התפטרותו מהממשלה לראש הממשלה בישיבת ממשלה מיוחדת, שזומנה אתמול בבוקר לשעה 3 אחרי־הצהריים ונמשכה דקות ספורות.

פרס זימן אליו את שמיר בשעה 9 בבוקר והודיע לו, כי החליט לפטר את מודעי בעקבות הדברים שאמר בערב הראיונות במוצאי־שבת. ראש הממשלה אמר לממלא־מקומו, כי מודעי אינו יכול להכחיש את הדברים שאמר וכי גם ההתנצלות שלו אינה התנצלות של ממש.

שמיר דחה את דברי פרס ואמר, כי פיטורי מודעי יהיו הפרה של ההסכם הקואליציוני. בשיחה לא דובר כלל על האפשרות שמודעי יוכל לשוב ולכהן בממשלה אחרי הרוטציה, שכן באותה שעה עוד לא ידע שמיר, שיימצא פתרון למשבר בהתפטרות מודעי. ראש הממשלה גם הבין את מכתב הפיטורים של מודעי, ואף הוא העריך אחרי שיחתו עם שמיר, כי סיכויי המשך קיומה של ממשלת האחדות הם 50:50 אחוז.

כשובו למשרדו טילפן שמיר אל מודעי והודיע לו על החלטת פרס לפטרו, אלא שמודעי בישר לשמיר מיד כי בכוונתו להתפטר כדי שהממשלה לא תתפרק. שמיר קיים שורה של התייעצויות עם מקורביו, בטלפון ובמשרדו, ואימץ את המתווה של מודעי כפתרון הטוב ביותר על סף הרוטציה.

בשעה 2 התכנסו בלשכתו של שמיר שרי הליכוד ואיש מהם לא התווכח עם החלטת מודעי להתפטר. השר דוד לוי אמנם התלונן על כך שלא דווח על מהלך העניינים לפני הישיבה, אך הסתבר ששמיר ניסה להשיגו בטלפון מאז הבוקר ולא התאפשר לו. גם לוי סמך ידיו על הפתרון. יצויין, כי השר אריאל שרון, שגילה לויאליות למודעי ב„משבר מודעי" הקודם, נעדר מישיבת שרי הליכוד, שכן יצא אתמול לחו"ל.

פרס הזהיר למודעי

בפתח ישיבת הממשלה מסר מודעי את מכתב ההתפטרות שלו והאשים את ראש הממשלה, כי נהג „איפה ואיפה". הוא ציטט דברים שנאמרו לאחרונה נגד שמיר מפי השרים צור, גור ושחל. מודעי גם הביע תקווה, שהחלטתו להתפטר תתרום לטיהור האווירה ולהרגעת המערכת וכן לסילוק התחושה הקשה השוררת בציבור. „אם כך יהיה, ההליכה תצדיק את עצמה", אמר.

ראש הממשלה אמר שהוא מקבל את התפטרות מודעי ואינו מבקש להתפלמס אתו. „אני מודה לך על חלקך החשוב בתוכנית ההבראה הכלכלית", אמר פרס. שרים אחרים לחצו את ידו של מודעי ובכך הסתיימה הישיבה.

שר הכלכלה והתכנון, גד יעקבי, אמר אחרי הישיבה, כי „בנסיבות שנוצרו, נהג מודעי בצורה הנבונה ביותר מבחינתו והנכונה ביותר מבחינת הממשלה. אבל מעבר לשאלה הזו עדיין עומדת על סדר־היום שאלת תפקוד הממשלה בכלל, שתבוא לבירור עוד לפני הרוטציה".

שר העבודה והרווחה, משה קצב, הודה כי הליכוד עמד בפני בעיה רצינית, אך מזה ברוך שתמנע את פירוק הממשלה חודשים וחצי לפני הרוטציה. „זו אינה הפעם הראשונה שבלעתי צפרדע", אמר קצב.

השר אמנון רובינשטיין הביע הערכה לפעולו של מודעי כמי שהיה אחראי לביצוע התוכנית הכלכלית וכמי שעמד בתוקף נגד הנסיונות לכרסם בה.

מודעי עצמו אמר לכתבים שהמתינו מחוץ למשרד ראש הממשלה.


דבר DAVAR دافار
מאוחד עם „לאחדות"

העורכת: חנה זמר
משנה לעורך: דוד פדהצור
מנהל כללי: אהרן קראוס

המו"ל – „דבר" בע"מ
נדפס בדפוס „דבר" בע"מ
המערכת והמנהלה: תל־אביב, רח' שינקין 45, ת.ד. 199, מ.ג 65233
טלפון 286141 (6 קוים)
מחלקת המודעות: טלפונים ישירים: 281860, 298032
סניפים:
ת"א, בית „דבר" רח' שינקין 45 טלפון 286141, מיקוד 65233
ירושלים, רח' המלך ג'ורג' 16 בית מאזיה קומה ג' טל. 242203
חיפה, רח' הנביאים 27 טלפונים 3־642111־2, מ. 33104


# פרס במארוקו

(סוף מעמ' 1)

מקווה, כי נכונתו של מנהיג ערבי להיפגש עמו בלא להסתיר דבר הפגישה עשויה לעודד מנהיגים ערבים נוספים ללכת בדרכו.

רשמית נמסר אתמול מלשכת ראש הממשלה, כי פרס יצא אחר הצהריים, לאחר ישיבת הממשלה, לתעשייה האווירית, כדי להשתתף בטקס גלילת ה„לביא".

אולם הוא לא השתתף אמש בטקס הגלילה החגיגי של מטוס ה„לביא", כפי שעשו שאר האח"מים. הוא הפגין את יחסו החיובי לפרוייקט בהשתתפו בטקס הגלילה מוקדם, בשעות הצהריים, שנערך בשביל עובדי התעשייה האווירית. הדבר לא נעלם מעיני משקיפים ערים, והיו ניחושים לאן נעלם ראש הממשלה.

סדר־יומו של ראש הממשלה אתמול היה מלא בפעולות ידועות: ההחלטה על פיטוריו של שר המשפטים, הפגישות בעניין זה עם יצחק שמיר, ישיבת הממשלה, ה„גלילה" המוקדמת, הקלטת לטלוויזיה, על פרשת מודעי – וכל הפעולות האלה נסתיימו בשעת אחר־הצהריים כלשהי, שאחריה לא נודעו צעדיו או מקום הימצאו.

יחד אתו נעלם גם ראש סיעת המערך בכנסת, ח"כ רפי אדרי, שביקר באחרונה כמה פעמים במארוקו.

ראש הקהילה היהודית
ביקר בישראל בחשאי

קהילת יוצאי מארוקו בישראל קידמה אתמול בברכה את נסיעתו של ראש הממשלה שמעון פרס למארוקו.

אמש נודע, כי דבר נסיעתו של פרס למארוקו תוכנן לפני שבועות מספר, בעת שהותו של יו"ר קהילת יהודי מארוקו דוד עמאר בישראל. דוד עמאר הגיע באחרונה לישראל בחשאי ונפגש לשיחה ממושכת עם ראש הממשלה בלשכתו בירושלים.

ראשי ברית יוצאי מארוקו בישראל הביעו אמש נכונות לתרום את חלקם לקידום היחסים עם מארוקו.

חסן הסביר לחוסיין

אתמול נועד שליח מיוחד מטעם המלך חסן עם חוסיין מלך ירדן ברבת־עמון. השליח הסביר כנראה למלך חוסיין את המניעים שהביאו את המלך המארוקאי לארח את ראש הממשלה פרס בארצו. זאת במטרה לשכנע את חוסיין ובאמצעותו את רוב המנהיגים הערביים שעמם מקיים המלך הירדני קשרים טובים – שלא למתוח ביקורת על היוזמה המארוקאית הנוכחית. ואכן, אמש נמסר מרבת־עמון שזמן קצר לאחר שחוסיין שוחח עם השליח ממארוקו, מחמד עוזאר, הוא קיים שיחות טלפוניות בהולות עם פאהד מלך סעודיה ועם הנשיאים אסד ומובארק.

מנהיג ראשון אחרי סאדאת

המלך חסן היה המנהיג הערבי הראשון, אחרי נשיא מצרים סאדאת, שאירח במארוקו ב־1984 משלחת פרלמנטרית מישראל. בנובמבר אשתקד הפתיע המלך חסן את המנהיגים הערבים בהציעו לפני קבוצה של כתבים צרפתים להיפגש באופן גלוי עם ראש הממשלה פרס, כדי לקדם את התהליך המדיני במזה"ת מבלי להזדקק לעמדות הקונצנזוס הערבי כפי שגובשו בוועידת הפיסגה בפאס שבמארוקו. יממה לאחר מכן חזר בו חסן מהצעתו זו, כנראה בלחץ המנהיגים הערביים, שלא ראו בעין יפה את יוזמתו הדו־צדדית. יצויין, שחסן מוכר כמנהיג ערבי פרגמאטי ופרו־מערבי התומך בפתרון מדיני לסכסוך הישראלי־ערבי.

קשרים ענפים

מאז עלייתו לשלטון במארוקו קיים חסן קשרים חשאיים ענפים עם ישראל – על פי ידיעות שהתפרסמו בעתונים בחו"ל. קשרים אלה שירתו את חסן בכמה תחומים כגון: עזרה בחקלאות ובארגון השירותים החשאיים והמערכת הצבאית המארוקאית. בסוף שנות ה־60 פורסם באירופה, כי חיסולו של המנהיג המארוקאי השמאלני הזוק מחמד בן־ברקה בפאריס – נעשה בעזרת שירותי הבטחון הישראליים. כמנהיג ערבי מתון אירח חסן במארוקו בעבר באופן חשאי שורה של מנהיגים ישראלים, ביניהם יצחק רבין, שמעון פרס, ואחרים. אולם כראש ממשלה תהיה זו פגישה רשמית ראשונה של שמעון פרס עם ראש מדינה ערבית כלשהי. בדומה לאביו, המלך מוחמד החמישי, מקיים חסן מערכת קשרים טובה עם הקהילה היהודית במארוקו שכמה ממנהיגיה הם מקורביו האישיים. בדומה לשאר מנהיגי „המגרב" הערבי (כגון נשיא תוניסיה בורגיבה, שבראשית שנות ה־60 קרא להכרה ערבית בישראל בגבולות החלוקה) – המעיט חסן בדרך כלל בחשיבות הביקורת שנמתחה עליו בעולם הערבי בשל קשריו ההדוקים עם המערב, עם היהודים ועם ישראל. חסן משמש כיושב ראש הועדה הערבית ויו"ר ארגון „הוועידה האיסלאמית". אפשר שהוא ינצל מעמדו זה כדי לדון עם פרס בדרכים לקידום התהליך המדיני במזה"ת, שעלה לאחרונה על שרטון בעקבות הקפאת הקשר הירדני־אש"פי.

## שיראק מאשר שלא הזמין נציג אש"ף עם השגרירים

מאת גדעון קרץ, סופר „דבר" בצרפת

פאריס (מיוחד ל„דבר"). – ראש ממשלת צרפת ז'אק שיראק אישר אתמול במסיבת עתונאים בפאריס, כי לא הזמין את נציג אש"ף איבראהים סוס לסעודת הערב המסורתית של השגרירים הערבים עם ראש הממשלה, סעודה בה היה אורח קבע מזה שנים אחדות. „מר סוס אינו שגריר", אמר שיראק.

בנוגע לאי קיום פגישה בין שר החוץ ז'אן ברנאר ראמונד ליאסר ערפאת בעת ביקור השר הצרפתי בתוניס אמר שיראק, כי הפגישה לא נתקיימה משום, שערפאת סירב להצעה הצרפתית לפגוש את ראמונד בבניין שגרירות צרפת ולא במטה אש"ף, אך אין מדובר לדבריו, ב„בעיה רצינית" ביחסי צרפת־אש"ף. משקיפים בפאריס אמרו כי נוכחותו של איבראהים סוס בקבלת הפנים ההמונית של ה־14 ביולי בארמון נשיא צרפת „אינה דבר חדש".

## אנדריאוטי החזיר המנדט לנשיא איטליה קוסיגה

מאת דן שחר, סופר „דבר" באיטליה

רומא (מיוחד ל„דבר"). – אחר עשרה ימי התייעצויות עם המפלגות השונות נכשל ג'וליו אנדריאוטי והחזיר אמש לנשיא איטליה פראנצ'סקו קוסיגה את המנדט שניתן לו להרכבת ממשלה חדשה. קוסיגה הטיל את מלאכת הרכבת הממשלה על ראש הממשלה היוצא בטינו קראקסי.

סירובה המוחלט של המפלגה הסוציאליסטית להסכם רוטאציה, וסירובה להיכנס לממשלה בראשות אנדריאוטי – הביאו לכך שקראקסי נקרא לארמון הנשיא בתוקף היותו מנהיג המפלגה השנייה בגודלה באיטליה.

המשימה שהוטלה על קראקסי קשה מתמיד, משום שצפוי שיקבל לאו מוחלט מצד הדמו־נוצרים. עקב כך הולך וגובר החשש לבחירות מוקדמות כפתרון למשבר הנמשך כבר כחודש.

## תקציב מיוחד לקופ"ח לכיסוי החוב ל„הדסה"

מאת שלמה קרמר, סופר „דבר"

ועדת הכספים של הכנסת אישרה אתמול הקצבה בסך 18 מיליון שקל לקופת־חולים לשם תשלום חוב לבית־החולים „הדסה".

ההקצבה שאושרה תועבר מהמענק הממשלתי המיוחד שאושר לקופה לצמצום חובותיה. העברת הכספים ל„הדסה" תעשה במישרין על־ידי משרד האוצר. הקצבה זו אינה פותרת את בעיית ההתחשבנות הכוללת בין הקופה ל„הדסה", תיערך בדיקה נוספת בנוגע ל־25,000 ימי אישפוז, אותם מבקשת קופת־חולים לנכות מהתשלומים השוטפים לבית־החולים „הדסה".

## פרס: התכוונתי

(סוף מעמ' 1)

– בל יכנס אליך.

בתשובה לשאלה מדוע לא פעל נגד שרים מן המערך שתקפו בחריפות את יצחק שמיר אמר פרס: „מ"מ ראש הממשלה מעולם לא פנה אלי וביקש שאנקוט צעדים". הוא הוסיף ואמר כי יש להבחין בין דברים הנאמרים בחדר ישיבת הממשלה לבין ראיונות והגדרות בפומבי.

ראש הממשלה הסביר כי לא הגיב לפני כשבועיים על דברי מודעי נגדו ונגד המערך בסיעת הליכוד, והחליט לפעול הפעם בתקיפות משום ששמע את הדברים ברדיו בקולו של מר מודעי. „תמיד יש קושי כשאתה קורא בעתון או שומע מפי השמועה. הפעם שמעתי את הדברים בקולו, ושוב לא היה מקום לא להכחשה ולא להגיד שהדברים הוצאו מהקשרם. שנית הערכתי שלמר מודעי כואב, אז החלטתי פעם אחת לעבור לסדר היום. אך כשראיתי שזה הפך כמעט שיטה הייתי צריך להסיק מסקנות".

שוטר ספרדי בוחן את שרידי מכונית־התופת שהתפוצצה מול בניין משרד ההגנה במאדריד לאחר שנורו ממנה כתריסר טילים אנטי־טנקיים לעבר משרד ההגנה. בפיצוץ ובהתקפת הטילים, שנורו על־ידי הפעלה מרחוק, נפצעו תשעה אנשים. ההתקפה יוחסה לארגון הטרור הבאסקי „א.ט.ה". (צילום: א.פ.)

# השיחות על כניסת „גרומן" לפרוייקט ה„לביא" יסוכמו לפני טיסת הבכורה

מאת אריה אגרד, סופר „דבר"

השיחות המוקדמות על כניסת חברת „גרומן" לפרוייקט ה„לביא", שנפתחו השבוע, יסוכמו כנראה עוד לפני טיסת־הבכורה של המטוס, שתהיה בעוד כחודשיים.

השיחות החלו שלשום. את „גרומן" מייצגים נשיא החברה ג'ורג' סקורלה, נשיא החטיבה הבין־לאומית שלה מייקל פלהן, נשיא החטיבה לבניית כלי־טיס תומאס מקגאורת וסגנו דונלד שלגל. השיחות מתנהלות עם נציגות ישראלית בכירה בראשותם של מנכ"ל משרד־הבטחון דוד עברי ומנכ"ל התעשייה האווירית משה קרת. שלשום בערב התקבלו ראשי „גרומן" על־ידי שר־הבטחון יצחק רבין.

„גרומן" מבקשת לקבל חוזה ארוך־טווח לייצור כל מערכות הכנפיים והזנב למטוס ה„לביא" על בסיס רווחי. בחוזה הנוכחי נקבע, ש„גרומן" מפתחת את המערכות הללו, אולם תייצר רק את 20 הראשונות. חוזה זה נחתם על בסיס עלות בלבד, ללא רווח. לגבי מטוסים שלא יהיו מיועדים לצה"ל, מבקשת „גרומן" לשמש קבלן ראשי ברשיון התעשייה האווירית תמורת תשלום תמלוגים. „גרומן" אמנם אינה מוכנה להשקיע כספים משלה בפרוייקט, אך מביאים בחשבון, שהצטרפותה תאפשר לגייס את ההשקעה הדרושה בתנאים נוחים מגורמי מימון אמריקאיים עסקיים. מעריכים, שהצטרפותה גם תאפשר ניצול יעיל יותר של כספי הסיוע האמריקאי.

בתמורה לצירופה לפרוייקט בתנאים האמורים מציעה „גרומן" להעמיד לרשות התעשייה האווירית את נסיונה העצום בייצור התעופתי. החברה מייצרת בשביל חיל־הים האמריקאי את ה„אף־14", המטוס המקביל ל„אף־15" שבשירות חיל־האוויר, המופעל מנושאות־מטוסים. כן היא מייצרת את ה„הוקאיי", מטוס השליטה והבקרה של חיל־האוויר הישראלי. „גרומן" תצטרף על־פי הצעתה למינהלת הפרוייקט ותספק לתעשייה האווירית סיוע מקצועי, בין היתר בשילוב המערכות והאוויוניקה של ה„לביא". „גרומן" גם מוכנה לקבל על עצמה את הפיקוח על ספקים ועל קבלני־משנה בארה"ב.

מקורות ישראליים ואמריקאיים מעריכים, כי הצטרפות „גרומן" לפרוייקט תאפשר להיאבק ביתר אפקטיביות בהתנגדות הפנטאגון ל„לביא" הן במנהל, הן בקונגרס והן בדעת־הקהל בארה"ב.

# נציג אמריקאי בדק סדרי האחסון־מראש של ציוד צבאי בישראל והביע סיפוקו

מאת אמיר אורן, סופר „דבר" בארה"ב

וואשינגטון (מיוחד ל„דבר"). – חבר מרכזי בתת־ועדת הסנאט, האמורה לאשר את הבנות הפנטאגון להציב בישראל ציוד צבאי אמריקאי לשעת חירום, ביקר החודש בארץ בחשאי, נפגש עם ראשי מערכת הבטחון והביע סיפוקו מסידורי האחסון־מראש, – כך דיווחו אתמול מקורות בקונגרס.

– סינאטור ג'ים סאסר, הבכיר במיעוט הדמוקראטי בתת־ועדת ההקצבות לבינוי צבאי, סייר באתרים המיועדים למחסני הציוד בלוויית קצינים ישראלים ואמריקאים, נועד עם שר־הבטחון יצחק רבין ועם קודמו משה ארנס והתרשם, כי האחסון־מראש יועיל לכוחות האמריקאיים לפעול במזה"ת. הפנטאגון ביקש מהקונגרס לאשר הקצבת כ־7 מיליון דולאר לבינוי המחסנים.

המקורות בקונגרס מסרו, כי הקצבת סכום זה לבינוי בלבד מלמדת, שעלות הציוד והתחמושת שיאוחסנו במחסנים תגיע למאות רבות של מיליוני דולארים. אך טרם סוכם אם פריטים אלה יירכשו מהתעשייה הישראלית ובאילו נסיבות יוכל צה"ל להשתמש בהם. תמיכת סאסר בבקשת התקציב של הפנטאגון [illegible] בתת־הוועדה, שבה חברים גם ידידים לישראל כדניאל אינויי ופול לקסאלט. יו"ר תת־הוועדה, [illegible] בחודש הבא.

דובר של הפנטאגון הכחיש אתמול, בתגובה למכתב חברי־הקונגרס, כי חוזים האמורים מעוכבים. הדובר אמר כי „החוזים אינם מעוכבים, אלא נתונים לבדיקה קפדנית מבעבר, בשל המחלוקת בין שתי המדינות על עלות־הרכבה של ה„לביא". עם זאת אישר, כי קצב אישור החוזים „איטי מבעבר".

בעקבות טקס הגלילה אמש

# בחודש הבא יתחילו הניסויים בהסעת ה„לביא" על הקרקע

מאת אריה אגרד, סופר „דבר"

„זכינו להציג בפניכם היום את הלביא. גבירותי ורבותי, הלביא", קרא אמש מנכ"ל התעשייה האווירית משה קרת. בעקבות דבריו נפתחו דלתות מוסך ההרכבה ומתוכו נגרר מקטור חשמלי קטן את אבי־הטיפוס של מטוס־הקרב המוסתר בשיאו של טקס הגלילה של ה„לביא". מנכ"ל משרד־הבטחון שדיבר אחריו, קרא „חג שמח, שהחיינו וקיימנו והגיענו ליום הזה".

לסופר „דבר" נודע לאחר הטקס, כי בחודש הבא יתחילו בניסויים להנעת ה„לביא" על הקרקע.

שר־הבטחון יצחק רבין, שהיה היחיד שנאם ללא נוסח מוכן בכתב, הטעים, כי מדובר בפרוייקט הלאומי הגדול ביותר בתולדות המדינה. מתוך הכרה בחשיבות הפרוייקט הזה נטלה היא סיכונים בטחוניים, המחייבים את כולם להתייחס ל„לביא" בכובד ראש, ולעשות את המאמץ המירבי להשגת היעילות המירבית בייצורו.

הנשיא הרצוג גזר סרט אל המטוס ובכך התחיל הטקס. לפני כן בירך חבר הקונגרס האמריקאי ג'ק קמפ, שקרא „להתייחס לישראל כאל שותף מלא בנאט"ו". כל הדוברים הביעו דברי תודה נרגשים לעזרתה של ארה"ב בפיתוח המטוס.

במה שנראה מתחילה כמחווה יוצאת־דופן, בא אתמול בבוקר ראש־הממשלה שמעון פרס „לשעה קלה של קורת־רוח" כדי להשתתף בטקס־הגלילה הפנימי של ה„לביא" ל־10,000 מעובדי התעשייה האווירית, „העושים במלאכה". הוא התקבל בשמחה עצומה במחיאות־כפיים נרגשות וממושכות. „כאשר שמעתי, שיש טקס־גלילה פנימי לעובדים, ביקשתי רשות משר־הבטחון לבוא ולהשתתף בשמחה איתכם", אמר.

ראשון המברכים, המנכ"ל משה קרת טרח להזכיר באוזני האספים את חלקו של פרס בכל זה. „ראש־הממשלה הוא מבוניה, ממקימיה ותומכיה הנאמנים של התעשייה האווירית", אמר קרת.

פרס עצמו סיפר, כיצד נולד הרעיון להקים תעשיה אווירית בארץ. „זה אחר בראשית ימי המדינה, עקב פגישה עם אל שווימר, לימים המנכ"ל הראשון, אחרי מטוס „מוסקיטו", שעשה דרכו לארץ בהחבא ואבד עקבותיו. „אז אמרתי לאל, שלא יתכן לבסס חיל־אוויר על מטוסים מובחרים ושעלינו ליצור לנו את מטוסינו בעצמנו", סיפר אתמול. על כך העיר המנכ"ל הנוכחי משה קרת, „השאלה איננה, אם המדינה יכולה להרשות לעצמה לבנות את ה„לביא", אלא אם היא יכולה להרשות לעצמה שלא לבנות אותו".

מנהל פרוייקט ה„לביא" בתעשייה האווירית, משה בלומקין סיפר, כיצד נולד ה„לביא". „ב־1974 נכנסתי לאל, אז המנכ"ל, וביקשתי ממנו מיליון לירות לבדיקת היתכנות של מטוס חדש בעקבות ה„כפיר". אל הרים את עיניו, חשב רגע ואמר „אוקיי בולי, תתחיל".

## צווי הגבלה נגד פעילים בשטחים

מאת אוריאל בן־עמי, סופר „דבר"

כוחות הבטחון הוציאו אתמול צווי הגבלה נגד פעילי ארגונים לאומניים בשטחים בעקבות מעורבותם בפעולות חתרנות עויינת. דובר צה"ל, שמסר את ההודעה, לא נקב בשמות הארגונים הלאומניים.

צווי ההגבלה הוצאו נגד ארבעה צעירים, והם יוגבלו לתנועה באיזור מגוריהם.

בנדלי ענאן קיבל צו הגבלה לאיזור מגוריו בבית־סחור למשך חצי שנה, וחוייב להתייצב פעם בשבוע במשטרה, עקב פעולתו והשפעתו על אחרים לנקוט פעילות חתרנית עויינת. גם קומסייה עיסא עינק קיבל צו־הגבלה לאיזור בית־סחור למשך חצי שנה, על היותו פעיל לאומני בארגון מחבלים. הוא היה במעצר מינהלי בעבר ושוחרר במארס השנה.

חוסיין מחמוד אבו־אזמיה חוייב להתייצב מידי יום במשטרה ותנועתו הוגבלה לאיזור מגוריו בדהיישה.

אבו־עיישה נעיף הוגבל לנוע באיזור בית־לחם וחוייב להתייצב מידי יום במשטרה. הוא פעיל בוועדת־נוער הקשורה לארגון „פתח" ופעל לביסוס הארגון באיזור.

## קולונל קדאפי עבר טיפול פסיכיאטרי

מאת גדעון קרץ, סופר „דבר" בצרפת

פאריס (מיוחד ל„דבר"). – שליט לוב קולונל קדאפי עבר לפני שלושה שבועות טיפול פסיכיאטרי במדינה מזרח־אירופית – כך מוסר השבועון „לה פואן" המצטט מקורות ביוון מערביים.

## מטען נוטרל באשקלון

מאת סופר „דבר" בדרום

מטען חבלה מאולתר התגלה אתמול בבוקר בתחנה המרכזית של אשקלון. חבלן ממשטרת מחוז לכיש נטרל את המטען ופוצצו בלי שנגרם כל נזק. המשטרה עצרה כמה עשרות חשודים, אך רובם שוחררו אחרי זמן קצר.

נוכח החשש לחריגה של 30 אחוז בתקציב

# גזבר הסוכנות הורה להקפיא התקשרויות ולצמצם פעילויות

מאת יקיר צור, סופר „דבר"

גזברות הסוכנות הורתה לכל ראשי מחלקותיה להקפיא התקשרויות חדשות ולצמצם למינימום את הפעילות השוטפת במטרה למנוע גרעון בתקציבה ב־30 אחוז.

תקציב הסוכנות הצטמצם השנה ריאלית בשקלים, בגלל שער הדולר ואם תמשך רמת הפעילות הנוכחית קיים חשש לחריגה ממסגרתו. ראשי המחלקות התבקשו לבטל פעולות שתוכננו לשנת התקציב הנוכחית, ולבדוק מחדש את סדרי העדיפויות של המחלקות. משמעות ההוראה, בין היתר, צמצום בכח אדם והעברת הטיפול במרכזי הקליטה של עולי אתיופיה לידי הממשלה.

גזבר הסוכנות עקיבא לוינסקי אמר אתמול לסופר „דבר" כי „זה עדיין לא ימנע מאף עולה להגיע ארצה, אולם יתכן שראשי המחלקות ייאלצו לנסוע פחות לחו"ל ולהוציא לאור פחות עיתונים ופרסומים שונים".

ראש מחלקת העלייה חיים אהרון, אמר אתמול כי עדיין לא שוכנע בהכרח לבטל ולהקפיא הפעולות השונות. „אם לאחר בדיקה יתברר שאמנם יש חשש לגרעון בתקציב תערוך המחלקה בכל האמצעים להתמודד עם הבעיה", אמר.

ביקורת על נסיעת כץ

גזבר הסוכנות עקיבא לוינסקי, מתח אתמול ביקורת על החלטתו של ראש המחלקה לנוער וחלוץ, אברהם כץ, לצאת לחו"ל כאשר קיים במחלקתו גרעון של יותר מ־1.5 מיליון דולאר. „אילו הייתי במקומו הייתי שוקל עשר פעמים איפה אני צריך להיות ומתי. כאשר יש לי בעיות אני משתדל להיות במקום ולפתור אותן", אמר לוינסקי.

כץ אמור לצאת בשבוע הבא עם אשתו – למסע בחצי הכדור המזרחי, ולבקר בדרום־אפריקה, בזימבבואה, באוסטרליה ובניו־זילנד. הנהלת הסוכנות אישרה לפני שבוע את נסיעתו ל־21 יום, הזמן המקסימלי המותר לראש מחלקה לשהות בחו"ל על חשבון הסוכנות, אך נודע כי כץ עומד להאריך את שהותו בחו"ל בשלושה שבועות נוספים על חשבון חופשתו הפרטית.

גורמים בסוכנות אמרו כי לאחר צאתו של כץ לחו"ל תשאר המחלקה ללא ראש, באשר גם גזבר המחלקה וגם המנכ"ל חיים רביבי נמצאים בחו"ל.

כזכור התגלה במחלקת הנוער והחלוץ בארה"ב גרעון של למעלה ממיליון דולאר, ומבקרת הסוכנות עומדת לצאת לארה"ב כדי לבדוק את הנושא.

# אנשים • אנשים •

## למה הזיזו את הדיזל?

מחזיק תיק התרבות בעיריית חיפה, יונה יהב, מחה אתמול בפני מנכ"ל רכבת ישראל, אליהו בריק, על שהנהלת הרכבת הוציאה מתחומי חיפה את קטר הדיזל הראשון לתצוגה במוזיאון הארץ. יהב מציין כי המנכ"ל הקודם של הרכבת, צפרירי, הקים בשעתו מוזיאון רכבת מרכזי בחיפה שבו אמורים להיות מוצגים כל הנכסים המוזיאוניים של הרכבת, וכי עם כל הכבוד שהוא רוחש למוזיאון הארץ אין הוא סבור שזהו צעד נבון. לפנר את מוצגי הרכבת במוזיאונים בחלקי הארץ השונים ויש בכך גם פגיעה במוזיאון הרכבת של חיפה.

אריאלה ראובני

## שמחה כפולה

מזל טוב לאהוד מנור (בתמונה) שחגג בראשית השבוע שמחה כפולה: לידת נכדו שירי, המתורגמים "שירים שלך לארץ" ויום הולדתו ה־45. החגיגה - התקיימה ב"תמאס" בהשתתפות חבריו של מנור ובמרפג מאולתר של השירים המתורגמים, רד גם מתוך "ארץ שרופת יפה", בביצוע מתי כספי, "הפרבריפוק", הדרות הבית דויקי גל. בתום המופע הוענקו למנור שתי מתנות הפתעה: סומברוז וחבילת ענק של רשימות משובצות, עליהן הוא נוהג לכתוב.

## פורום חדש

השר יגאל הורביץ (בתמונה) יעמוד בראש "מועדון בן־גוריון", פורום רעיוני חדש שהוקמו באחרונה מוקירי זכרו ואנשים מהמכון למורשת בן־גוריון בשדה בוקר. בין חברי הוועדה המארגנת של המועדון נמצאים נציגי אגודת הידידים של האוניברסיטה. הדרדמית - שלמה גוית, יוסף תקוע, שמשון ארד, אברהם אגמון ופרופ' אילן טרואן. המועדון החדש, שהוקם במיסגרת אירועי שנת המאה להולדת דוד בן־גוריון, יקיים סידרת מיפגשים לעיון בהיבטים אקטואליים במדרשו של "הזקן". הראשון בהם מתוכנן לחודש ספטמבר השנה.

אמיר רוזנבליט

## ביצועיסט

מסיבת הפתעה בנוסח "אלה הם חייך" נערכה שלשום בערב לבני גורפינקל, ראש המועצה המקומית גליל־תחתון ובן לאחת המשפחות הוותיקות באיזור. באולם הספורט של בית הספר "כדורי" התאספו מאות מתושבי האיזור, חברים ועמיתים. היו שם גם ראשי ציבור ופקידי ממשלה המשרתים בצפון, בהם בלטו הממונים על המחוז במשרד הפנים ישראל קניג (היוצא) ועמרם קלאג'י (הנכנס). קניג שיבח את גורפינקל וציין כי בעוד הכל מדברים על יישוב וחיזוק הגליל, פועל גורפינקל בשקט, ביעילות והעיקר בהתאם לחוק. "תמיד כאשר כולם ערכו ישיבות היה גורפינקל בא ומודיע - ביצעתי". שמעון פרס ויצחק רבין, שלחו ברכות. מכיוון שלא יכלו להגיע התענגו גורפינקל וחבריו על קלטות וידאו ותמונות בהם הוא מופיע בחברתם.

שמעון וייס

## תערוכה במשכן

בימי חייו התרחק ממרכזי האמנות בארץ, והעדיף לצייר בביתו. אף פעם לא נערכה תערוכה של ציוריו במוזיאון ישראל. עתה, כמעט שנה לאחר מותו יוצגו עבודותיו של פנחס ליטבינובסקי במשכן הכנסת. ב־5 באוגוסט ייערך טקס הפתיחה הרשמי בחסותו של יו"ר הכנסת שלמה הלל.

## מנהיג חדש

איגוד עובדי המתכת בן שניים וחצי מיליון החברים הוא לא רק גדול האיגודים המקצועיים במערב־גרמניה, אלא גם גדול האיגודים בעולם הלא־קומוניסטי. בימים האחרונים נפלה הכרעה לגבי מנהיגות איגוד חשוב זה. הנשיא הנוכחי הנס מאייר בן ה־65 החליט שלא להציע עוד את מועמדותו ובכך הצלחה בחירתו של פרנץ שטיינקילר בן ה־49 כנשיא החדש בוועידת האיגוד באוקטובר בהמבורג. שטיינקילר שנולד ביקר בארץ, מייצג דור חדש בצמרת ונקט בעבר לא אחת עמדות רדיקליות ביותר. ההסתדרות ואיגוד פועלי המתכת בארץ יצטרכו לעמול קשה כדי לערוב להמשך היחסים ההדדיים המסורתיים עם האיגוד הגרמני הגדול שהשקעתו מורגשת גם בברית האיגודים המקצועיים אשר מרכזה בבריסלדורף. העדר של ניספח עבודה ישראלי בבון זה למעלה משנה לא יסייע בכך.

ש. שלמה

## המלך יישן בכלא

את הצגת ה־200 של "המלך הלך לישון" תעלה קבוצת תיאטרון נוה צדק בכלא הנשים נוה תרצה, בפני האסירות וילדיהן. הקשר של הקבוצה עם בתי הסוהר הוא במכתב עידוד ששלחו לגונדר רפי סויסה על המדיניות הליבראלית שנקט ונמשך בהצעת הקבוצה להופיע באחד מבתי הכלא. ההצעה נתקבלה, ו"המלך הלך לישון" יוצג בפני האסירות בנוה תרצה ביום חמישי.

## העל־מיליונרים

משפחתו של נשיא הקונגרס היהודי העולמי אדגר ברונפמן (בתמונה) נמצאת במקום השישי בטבלת העל־מיליונרים השולטים בעסקים האמריקאים, לפי ממצאי השבועון "יו.אס.ניוז אנד וורלד ריפורט". בידי אדגר וצ'ארלס - ברונפמן ומשפחתם, השולטת ביצרנית המשקאות המשכרים "סיגראמס" ובאמצעותה גם בכרבע ממניות תאגיד הכימיקלים "דופונט", מניות בשווי העולה על 1.9 מיליארד דולר. במקום העשירי ברשימה, עוד אחר למען ישראל נושאים יהודים בולטים במקום ... יותר עם אחיו הזכרים במניות בשווי 1.34 מיליארד דולר (המשפחה ... ב־30). המקומות הראשונים עוד שני פעילים בולטים ביהדות האמריקאית לסטר קראון ומשפחתו (857 מיליון דולר) ופריצקר מגדל (560 מיליון).

## והעיר לונדון צוהלת

ידיעות אחרונות מחוזת טקס הנישואין אנדרו־פרגוסון לבירת בריטניה הגיעו טונות של "קונפטי", שתי עוגות נישואין וזוג כבר מוכנות (השנייה למקרה של אסון...) אלה עשו דרך של 400 ק"מ ממטבחי קורנוול עד לארמון בקינגהם. נגמי רייגן, רעייתו של נשיא ארה"ב, הגיעה כבר ללונדון, בין הראשונים מכלל 1800 המוזמנים המכובדים. בכל חלונות הראווה של חנויות לונדון, הוצ"מ "הרודס" ועד לחנות המכולת השכונתית הקטנה, מוצגות תמונותיהם של הזוג הצעיר. הטקס עצמו יתקיים, כזכור, ביום רביעי, וכל בריטניה תעצור את נשימתה.

משפחת התרבות החדשה בשגרירות ארה"ב בישראל, לואיז טיילור (יושבת באמצע) למדה מחול מספר שנים. אולי משום כך בחרה באולפן "בת דורי" לביקורה הראשון במוסד אמנותי ישראלי. טיילור בחנה את המיתקנים וצפתה בשיעור שהעביר ויליאם גלזמן, מורה אורח מבית הספר של ה"ריאל בלט" מלונדון (יושבת לידה).

# • אתמול בכנסת • אתמול בכנסת •

# המערך: מודעי – לא בממשלת האחדות; הליכוד: הפרה של ההסכם הקואליציוני

מאת טובה צימוקי, סופרת "דבר" בכנסת

הנושא העיקרי שנדון אתמול בסיעות הכנסת ובמסדרונות הבית היה פרשת התפטרותו של שר המשפטים יצחק מודעי. הנושא היה עילה להתנגחויות בין המערך לליכוד, אך לא הורגשה אווירת משבר.

סיעת המערך חיזקה אתמול את ידיו של ראש הממשלה וקבעה כי פיטורי השר מודעי היו הדרך היחידה לשמור על מעמד הממשלה ויכולתה לתפקד. בסיעת המערך הובהר אתמול כי מודעי לא יוכל לכהן כשר בממשלת האחדות הלאומית עד תום תקופת כהונתה.

סיעת הליכוד מחתה על מה שכינתה "ההפרה הבוטה של ההסכם הקואליציוני על־ידי ראש הממשלה". בהודעת סיעת הליכוד, נאמר כי ראש הממשלה אינו יכול לפטר שר מהליכוד ללא הסכמת ממלא מקומו יצחק שמיר.

הסיעה אף קבעה כי ראש הממשלה אחראי ליצירת נורמות בממשלה, בכך שלא הגיב מעולם ולא קרא לסדר כאשר תקפו שרי המערך את ממלא מקומו יצחק שמיר, התקפות שהיו חמורות בהרבה מהתבטאויות השר יצחק מודעי. סיעת הליכוד רואה במשבר ניסיון נואש אחרון מצד המערך לסכל את הרוטאציה.

בישיבת סיעת המערך אמר השר משה שחל, כי התפטרות מודעי מציינת שאין משבר ממשלתי, אך זהו תקדים.

ח"כ אורה נמיר: "אתה הראשון שצריך להוהר מפני התקדים".

ח"כ שבח וייס אמר שהמערך נהג כתמונה בנושא פיטורי מודעי, ואילו הליכוד מתנהג בצורה וולגארית.

ח"כ ז'אק אמיר אמר כי הוא מחוייב לשמור על עמידה מאוחדת לאחר הרוטאציה.

ח"כ בן־מאיר: "אין לזלזל ב־10 אחוזים חוסר כישורים של מודעי". לדבריו, צריך היה לפטר את מודעי כי פגע בסדרי ממשל תקינים.

ח"כ נחמן רז: "הליכוד מתכוון להשפיל את מעמדו של ראש הממשלה ולא ניתן זאת. יש ללכת מלובדים שכן הולכים לקראת בחירות".

ח"כ חיים רמון: "אני לא מבין דברים על ירידת מעמדו של ראש הממשלה, אין לזה שחר. מותר לסיעת המערך להתווכח עם ראש הממשלה. המון סמוך כי אין עתיד לממשלה מכל בחינה, והשאיפה האובססיבית של שמיר להיות ראש ממשלה לא יכולה להכתיב מה שצריך לעשות".

ח"כ אורה נמיר: "קיומה של הקואליציה הוא עניין של זמן. יש להערך בכל מישורים – ליזום מתקפה מתמדת על הליכוד וכן להשקיע יותר בעיירות הפיתוח.

ח"כ בנימין בן־אליעזר: "ראש הממשלה עשה מעט מדי ומאוחר מדי, היה צריך לעשות זאת בפעם הראשונה".

ח"כ עוזי ברעם: "מהלך מודעי לא היה ספונטני. מודעי בנה על אופציה שלא נוכל יותר להגיב. הוא סבור שלאחר תקדים של פיטורי מודעי שמיר יהסס פחות מפרס לפטר שרים".

ח"כ עבד אל־וזהב דראושה: "מערכת הבחירות התחילה, בעיקר בסקטור הערבי".

ח"כ דוד ליבאי: "אני מאמין שנחזיק מעמד עד סוף הקדנציה. מודעי לא הבין מהו שלטון החוק במדינה".

ח"כ רפי אדרי אמר שראש הממשלה קיבל חיזוק וגיבוי לאורך כל הדרך. "המערך לא צריך לתת להחזיר את מודעי גם אחרי הרוטאציה".

### מנהיגות הדודה

יו"ר סיעת הליכוד ח"כ שרה דורון אמרה, כי מנהיגות אין מוכיחים בהודעה, כל שכן הודעה לא צודקת של שר מוכשר. דורון ציינה כי ראש הממשלה נהג איפה ואיפה, והזכירה כי פרס עבר לסדר היום על התבטאויות חמורות של שרי המערך הגובלות בעלילה והוצאת דיבה.

ח"כ בני שליסא אמר כי ראש הממשלה מצוי במצוקה: "ככל שהוא מתכופף ומשנה דעות בתחום המדיני ובמפלגתו שלו – כך הוא מנסה להוכיח גבריות בנושאים שוליים כלפי שותפיו לשלטון. פרשת מודעי באה לאזן לראש הממשלה את איבוד הגובה נוכח כניעותיו וחולשותיו כלפי שחל, גור, יעקבי, ויצמן והשב"כ בכלל. ראש ממשלה בישראל חייב להוכיח כושר עמידה כלפי מובארק, אסד חוסיין וציפור הנפש – שהוא השב"כ".

ח"כ עוזי לנדאו אמר כי הדרך שנקט ראש הממשלה מורידה אותו ממעלת ראש ממשלה בישראל, לדרגת ראש קבוצה במעוך. "שיקול הדעת של ראש הממשלה הכשיל אותו. אילו אימץ דין אחד לכולם, פיטר את השר שחל אשר הציע לשר החוץ שמיר להבדק במכונת אמת, או החליף את השר גור שפסל את השר שמיר לראשות הממשלה, כי אז היה מובן צעדו האחרון", אמר ח"כ לנדאו.

ח"כ אהוד אולמרט אמר כי כמה משרי המערך וחברי הכנסת שלה עשו כל מאמץ כדי למצוא דרך לפוצץ את הממשלה והרוטציה: "נראה היה כאילו דברי מודעי משמשים להם עילה טובה. היה זה ספק אילו הגיב הליכוד במגוחים מפלגתיים ובכך נופל למלכודת שפרס סמך להם ונפל בה בעצמו. הרוטציה תתקיים, מודעי יחזור לכהן בממשלה, ושבר התרגיל של המערך יצא בהפסדו.

### "פיטורי מודעי"

ח"כ יוסי שריד ("רצ") אמר כי ראש הממשלה קיבל הפעם החלטה, שאי אפשר היה שלא לקבל אותה. "להערכתי, לא יהיה משבר ממשלתי. קשה להאמין, כי יצחק שמיר שהלך שנתיים במשרד החוץ מנגד יראה את הרוטאציה ואליה לא יבוא", אמר.

ח"כ גאולה כהן ("התחיה") אמרה כי במקום לפטר את מודעי, צריך העם לפטר את פרס וחבריו וללכת לבחירות.

ח"כ רן כהן (ר"צ) פנה לראש הממשלה בקריאה להודות בכשלון תיפקוד הממשלה ומדיניותה, לא להסתפק בפיטוריו של השר מודעי, וללכת לנשיא.

# מודעי: אין לי הבטחה משמיר לכהן כשר אולם אני מניח שהוא ירצה לממש זאת

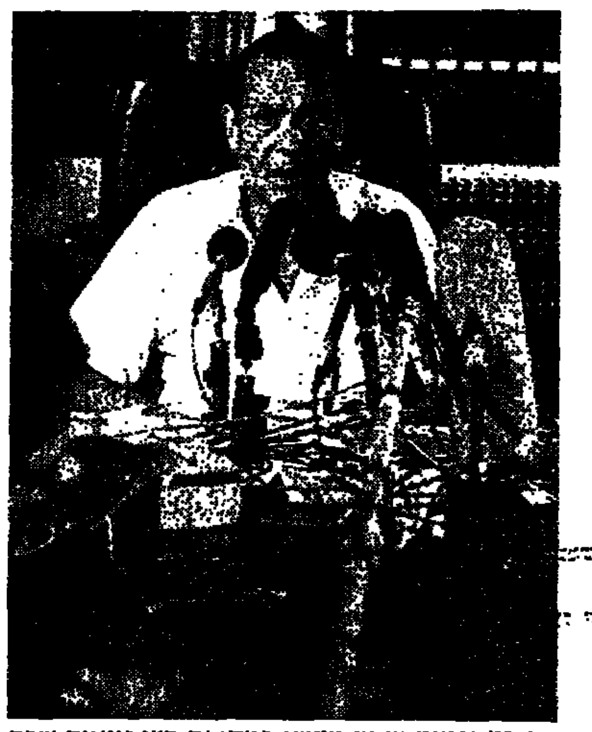

שר המשפטים יצחק מודעי במסיבת העיתונאים שבה הודיע על התפטרותו (צילום: יצחק הררי)

מאת טובה צימוקי, סופרת "דבר" בירושלים

"מטעמים ונימוקים אשר עמדי אני מגיש לך בזה, על־פי סעיף 21 א' לחוק יסוד הממשלה, את התפטרותי, לאחר שהודעתי זה עתה לממשלה על כוונתי לעשות כן, כמתחייב מהוראות החוק". זה לשון מכתב ההתפטרות שניסח שר המשפטים יצחק מודעי ושאותו קרא במסיבת עיתונאים שכינס שעתיים לפני ישיבת הממשלה, שראש הממשלה שמעון פרס זימן כדי לפטרו.

מול סוללת מיקרופונים ובאוזני עשרות עיתונאים, בחדר דחוס וחם, השמיע מודעי דברים שלא נפלו בחומרתם מההתבטאויות שגררו את הכוונה לפטרו. "אין לי הבטחה משמיר לכהן כשר, אך אני מניח שהוא ירצה לממש זאת", אמר מודעי וציין, כי לפני שנקט את צעד ההתפטרות התייעץ עם עצמו. "גם לי כבר נמאס לשרת בממשלה עם אווירה כזאת, סתם לריב ובעיקר לנצור את הפה, כפי שלא מקובל בשום חברה מתוקנת".

מודעי חיפש אתמול פתק ששלח לו יצחק שמיר במהלך ישיבת הממשלה שלשום ובו סיכום שהושג, לדבריו, בין שמיר ובין פרס, שעל־פיו, אם יתנצל מודעי או יכחיש את הדברים שיוחסו לו – יחוסל העניין. "אני לא יכול להכחיש את הדברים, אז התחלתי להתנצל", אמר והוסיף כי החלטת ראש הממשלה לפטרו – על אף ההתנצלות המכוונת, שפרס לא ביקש התנצלות. "אבל הרי לא באנו לחפש פה את הצדק", לגלג, "באיזדע בזה לא מחפשים צדק, מחפשים את הנר".

עוד אמר מודעי, כי הדברים שאמר בראיון במוצאי־שבת מחווירים לעומת דברים שהשמיעו שרי המערך כלפי ממלא־מקום ראש הממשלה. הוא ציטט מתוך דף את התבטאותו של השר יעקב צור, חזר על דברים שאמרו השרים שחל וגור. "היה ברור לנו, שיש נסיונות להפר את הרוטאציה, שכן אנחנו לא הרשינו לעצמנו לומר את אשר על לבנו. אני מקווה, שראש ממשלת ישראל הבא יהיה ראש ממשלת ישראל ולא ראש ממשלת המערך". מודעי העריך, כי גם פיטוריו הם חלק מנסיונות המערך להפר את הרוטאציה, אך הוא העמיד את שלמות הממשלה מעל האינטרס האישי. עם זאת אמר, כי להערכתו יתקיימו בחירות אחרי הרוטאציה.

על השימוש בסעיף המתיר לראש ממשלה לפטר שר, אמר מודעי, כי זו הפעם הראשונה שראש ממשלה מגייס אותו, אלא ש"השימוש בסעיף כזה צריך להיעשות בזהירות רבה ביותר, וצריכים להיות לו נימוקים כבדי משקל, נימוקים שלא התקיימו במקרה שלי".

בעזרת שתי קרוניות רכבל פרימיטיביות אלו נמלטו שלשום שני צעירים צ'כים למערב. הם הצמידו את המוטות לקו מתח גבוה וכך חצו את הגבול בין צ'כוסלובאקיה לאוסטריה. (צילום: א.פ.)

# שולץ כמעט התפטר בגלל המדיניות כלפי ברה"מ

מאת אמיר אורן, סופר "דבר" בארה"ב

ואשינגטון, (מיוחד ל"דבר"). – שר החוץ ג'ורג' שולץ אמר בחודש שעבר לידידים, כי ביקש להתפטר מתפקידו, עקב כשלונו במאבק הפנימי בממשל רייגן בסוגיית המדיניות כלפי ברה"מ, אך חזר בו משום שבשבועות האחרונים התקבלה עמדתו – כך דיווח אתמול "ניו יורק טיימס".

שולץ אוכזב קשות מהצלחת שר־ההגנה קספאר וויינברגר לשכנע את הנשיא רייגן להתייחס להסכם סאל"ט־2 להגבלת הנשק הגרעיני כאל "פגר" ומהברית שנכרתה במועצות הממשל בין וויינברגר לבין היועץ לבטחון לאומי ג'ון פוינדקסטר ושר האוצר ג'יימס בייקר. אך לאחר שרמזי התפטרות של שולץ חלחלו לבית הלבן, נוכח רייגן בצדקת עמדתו של שולץ, בין השאר עקב התגובות בקונגרס ובמוסקווה.

יוזמות חדשות של שולץ התקבלו בדיוני הממשל בתמיכת ראש מטה הבית הלבן דונלד רייגן, והתחזקו סיכויי פסגת רייגן עם מיכאל גורבצ'וב בשלהי השנה. לאחר השגת מטרתו, נמנע שולץ מלשוב ולרמוז כי יתפטר.

מתאם הפעלת מורדי ה"קונטרה" בניקרגואה במועצה לבטחון לאומי קולונל אוליבר נורת יועבר בקרוב מתפקידו המרכזי – כך דיווחו בימים האחרונים "וול סטריט ג'ורנאל" ובעל־הטור אוואנס ונובאק. נורת, מידידי ישראל בממשל, ייאלץ להסתפק בסמכותו המקורית כמתאם הלחימה בטרור במועצה לבטחון לאומי או אף יורחק ממנה כליל, לתפקיד בחיל הנחתים שאליו הוא משתייך.

הרחקתו – ביוזמת פוינדקסטר ולטובת מומחה הסי־איי־אי למרכז אמריקה וינס קניסטרוז – אמורה לשכך את הלחץ בקונגרס לעיין בתיקי המועצה לבטחון לאומי על הפעלת ה"קונטרה" ולחפש בהם ראיות לחריגה מהוראות חוקי התקציב למימון ההתנגדות למשטר הסאנדיניסטי.

# מעמדו של ערפאת מובטח בשל שליטתו בכספי אש"ף

מאת אמיר אורן, סופר "דבר" בארה"ב

ואשינגטון (מיוחד ל"דבר"). – יאסר ערפאת שומר על מעמדו באש"ף, משום שבמחוו נשמרים סודותיו הכספיים של הארגון – כך דיווח אתמול מרבת־עמוד "וול סטריט ג'ורנאל". בתחקיר על כספי אש"ף דיווח העיתון בין השאר, כי העיתון "אל קודס" שבמזרח־ירושלים שינה את קו־המערכת ועבר מתמיכה בירדן לאש"ף, לאחר שקיבל מענק של 130,000 דולאר מסגנו של ערפאת, חליל אל־וזיר.

אש"ף תרם מאות אלפי דולארים למצרים, הלווה 100 מיליון לעיראק, הפקיד 200 מיליון בבנקים בתוניסיה ולאחרונה הוציא פקדונות בסך 700 מיליון דולאר מבנקים ירדניים, בעקבות הקרע עם המלך חוסיין.

חבר הוועד המנהל של אש"ף אבו־עבאס משתכר 900 דולאר לחודש, בעוד שהמשפחה מעוז, שאחד מבניה השתתף בפיגוע נגד צה"ל ונעצר, מקבלת 2,300 דולאר לצרכי דיור ראשוניים לאחר הריסת ביתה, 200 דולאר לכל חודש מאסר של בנה, טיפול רפואי חינם, מענק־דיור נוסף של 8,550 דולאר והלוואה ללא ריבית של 20,000 דולאר, אם בדעת המשפחה לבנות את הבית שנהרס מחדש.

אש"ף גם מספק ביצים בגיניאה, מייצא אננס לצרפת ולברה"מ ושותף בחברת־תעופה של האיים המאלדיביים.



# תפוס מקום

בימים אלה מוציאים מפעלי אודי מהדורה מיוחדת של אודי 80 1.3 ליטר ברמת גימור מיוחדת: SC — ספיישל קומפורט. במכוניות אלה הותקנו אבזרים המצויים בדר"כ בדגמי אודי היותר יקרים וערכם הכולל הוא כ־3,500 ש"ח. בישראל תוצע חבילת תוספות זו במחיר של 1.487 ש"ח כולל מע"מ והפקדה.

בגלל הביקוש הגדול למהדורת SC הוקצבו לישראל רק 300 מכוניות חזהו גם המשלוח האחרון של דגמי אודי 80 בשנה זו.

הזמנות מתקבלות אצל סוכנינו. צ'מפיון מוטורס (ישראל) בע"מ, יבואנים כלליים של פולקסווגן אודי. סוכנויות בכל הארץ ומוסכים מוסמכים מקרית־שמונה ועד אילת.

Audi

שמשות כהות
נעילת דלתות מרכזית
מושב נהג מתכוונן לגובה.
קונסולה: מרכזית בין נהג ונוסע
ראי קמור. מתכוונן מבפנים.
בדלת קדמית ימנית
הכנה לסטריאו כולל רמקולים
אנטנה טלסקופית
תאורת ערפל בפנס אחורי
משענות ראש מיוחדות במושבים קדמיים
צפוי ני שחור בין הפנסים האחוריים
מסגרות חלונות הדלתות בצבע שחור
מרזבי גג מיוחדים
משענות דלתות מדגם מיוחד
תאורה למציות, למאפרה הקדמית ולתא כפפות

צ'מפיון מוטורספורט
אשקלון 5.8

קופר

מרחב תכנון מקומי – השומרון
נמסרת בזה הודעה לפי סעיף 149 לחוק התכנון והבנייה תשכ"ה – 1965, כי הוגשה בקשה על ידי יעל וזולף שפמייג – לתוספת לבנין מגורים על חלקה 78 בגוש 10911 בפרדס־חנה שבאישורה יש משום הקלה לעניין במידות צדדי – 2.70 מטר במקום 4,0 מטר והתנגדות מנומקת בכתב, אפשר להגיש תוך 14 יום מפרסום הודעה זאת, לועדה המקומית השומרון נת"ד 58, זכרון־יעקב – 30900

יצחק מרינר
יו"ר הועדה המקומית השומרון




סבא מן העמק

# כל העולמות

„אקונומיסט", מיוחד ל„דבר"

השוק המשותף

## בלתי־לאומי

מה מייחד השוק המשותף מאירגונים אירופיים אחרים, פחות שאפתנים, כמו זה של ה„אגוד האירופאי לסחר חופשי" (א.פ.ס.א.)?

ייחודו הוא במבנהו הבלתי־לאומי. ייחוד זה הוא שצריך לתת בידי שתים־עשרה המדינות החברות את הכוח להתמודד עם האתגרים התעשייתיים החדשים של סוף שנות ה־80. האבות המייסדים של האירגון ניצלו את ההזדמנות שהיתה בעת הקמתו — ושאיננה כיום — וניסחו מערכת חוקים שהתאימה לקהילייה האירופית המאוחדת למדי של אותם הימים. הם נעזרו בשאיפה שהיתה, אחרי מלחמת־העולם השניה, לפיוס עם גרמניה ועם פראנקו, באמון הגובר בשיקומה של הכלכלה האירופית אחרי המלחמה ובצורך של מערב־אירופה לעמוד מאוחדת מול סיפוחה של מזרח היבשת על־ידי ברה"מ. שום ארגון אחר בעולם אין לו הכוח והכלים החוקיים שיש בידי השוק המשותף. במקרים רבים יש להחלטות המתקבלות בו עדיפות על־פני חוקי המדינות חברותיו.

עם זאת, במציאות, יכולה כל חברה בארגון למנוע קבלת החלטות בקלות רבה. הדבר בולט במדיניות הכלכלית ובמדיניות החוץ שלו. הקושי להגיע להסכמה בנושא הטלת סאנקציות על לוב ועל דרום־אפריקה הוא רק אחת הדוגמאות מן הזמן האחרון. החברות הגדולות יותר בארגון הן המתנגדות החריפות ביותר לחיזוק סמכויותיו וכוחו.

עם זאת, לארגון יש כמה הישגים לא מבוטלים.

הגדול שבהם הוא הסרת המכסים. הסחר בין חברות השוק לבין עצמן, מ־52 אחוזים ב־1985, שנתו הראשונה של הארגון, ל־52 אחוזים ב־1985. רק בדנמרק ובאירלנד קטנו האחוזים. השוק המשותף עשה גם להעברת משאבים מחברותיו העשירות לעניות יותר, דרך פיתוח אזורי וקרנות סוציאליות. העברות אלו הסתכמו השנה בחמישה מיליארד דולר. הישג אחר, שספק אם אפשר לכנותו כך, הוא יכולתו של הארגון להגן על תעשיותיו הכושלות, כמו תעשיות הפלדה, המספנות והטקסטיל, מפגיעתם של משברים כלכליים ומתחרות בינלאומית.

האירופים,בזכות יתר ניידות עובדים והקלות על התנועה ביבשת, נפגשים כיום הרבה אלה עם אלה. הם יכולים לנוע בחופשיות ביבשת ולקנות במקומות הזולים ביותר: מכוניות בבלגיה, מכשירי סטריאו בלוקסנבורג, מחשבים ביתיים במערב־גרמניה ובהולנד ויין באיטליה ובצרפת. ולמרות הכל מצליחות כמה ממשלות אחרות להקים אפוריה (בעזרת אנשי מכס צרי אופקים) ולסבך כל עניין.

בגלל העכוב המסויים בהתפתחותה של אירופה מפקפקים רבים בעתידו של השוק המשותף. האבסורד הגדול ביותר בארגון הוא ההוצאות שלו על המדיניות החקלאית, המכלה כמעט את כל תקציבו. בשנותיו הראשונות היתה בארגון מעין „מניה" למוצרים „כל אירופיים": היו תוכניות ל„יורוביירה", ל„יורוטיזנו" וכו'. למרבה המזל הן לא יצאו אל הפועל.

ההתקדמות לעבר המטרה — כלכלה אירופאית אינטגרטיבית יותר — האטה עקב משבר הנפט של תחילת שנות ה־70 והמשבר הכלכלי שבא בעקבותיו. גם הדיונים המומשכים על הצטרפותן של יוון, ספרד ופורטוגל לארגון האטו את קצב העניינים. הצורך לשנות את המדיניות החקלאית המוטעית, וההשפעה ה„מדלדלת" שהיתה לו על תרומתה של בריטניה לתקציב הארגון, כל אלה כמעט והביאו עליו את סופו. ה„מאבקים" הללו הם, עתה, נחלת העבר. האתגר החדש הוא לעזור למערב אירופה לעמוד בתחרות הטכנולוגית של המאה ה־21 עם אמריקה ויפאן. מחיקת הגבולות באירופה היא צעד חשוב בכיוון זה.

ככל שהכלכלה העולמית נעשית אינטגרטיבית יותר וככל שהתקשורת המודרנית מצמצמת מרחקים, נעשים השווקים המקומיים באירופה קטנים מדי לכל סוגי התעשיות התחרותיות, בייחוד לאלה העושות שימוש בטכנולוגיה מתקדמת. תוכניותיו של הארגון להתמודד עם בעיה זו כוללות: פרוייקטים של מחקר ופיתוח של טכנולוגיה עתירת ידע, תוכניות הכשרה ושורת צעדי עידוד, כמו חוקי חברות גמישים יותר והקלה בחוקים כנגד קרטלים.

האשמות העיקריות בחוסר ההצלחה הן החברות השוק הגדולות. הן מפגינות אי־רצון בהקצאת משאבים נוספים לארגון והן חושבות שיש להן סיכוי לעשות הכל לבדן. אותה התוצאות היא סכמה מחברות השוק המשותף הגדולות ביותר נהפכו ל„אירופיות" יותר ממשלותיהן. חברות אלו רואות זו את זו פחות כמתחרות ויותר כשותפות אפשריות. גם אנשי התכנון בארגון אינם רואים עוד בחברות עסקיות גדולות רע שצריך לגבור עליו ולהדר את צעדיו, אלא כבעלות־ברית.

לארגון יש כבר דגל והמנון משלו. גם אירועי ספורט על סדר היום שלו, אך אם להסתמך על גלויי הפטריוטיות הנלהבת כבשחקי הגביע העולמי במקסיקו, הרי שהסכוי לראות בעתיד הקרוב את קבוצת C.E.E. „יונייטד" על מגרש הכדורגל, קטן ביותר. הארגון זקוק עתה יותר למעשים ופחות לסמלים. האם תיתכן באמת אזרחות אירופית, כך שכל אירופאי יוכל לנוע בחופשיות באירופה, ללא מעברי גבול, וללמוד, לחיות או לעבוד היכן שיבחר?

אנגולה

## החוצה

במלחמת האזרחים באנגולה מעורבים גם גורמים זרים: דרום־אפריקה, ברית־המועצות וארצות־הברית. שלוש מדינות אלו היו מעורבות, בדרך זו או אחרת, בקרבות באנגולה בשבועיים האחרונים.

ב־5 ביוני תקף כוח ימי דרום־אפריקאי שלוש אניות רוסיות בנמל נמיביה, הנמל הדרומי של אנגולה, והטביע אחת מהן. מאז, רווח כי המורדים האנגולים, הנתמכים על־ידי דרום־אפריקה, עשו שימוש בטילים אמריקאיים נגד־מטוסים והפילו שלושה מטוסים של חיל־האוויר האנגולי (רכש סובייטי), שהשתתפו בתקפה של צבא אנגולה על מעוזי המורדים.

ב־9 ביוני תקפו המורדים בקסנגה, חלק מנותק של אנגולה, שבו מפיקים האמריקאים נפט.

כל אחת משלוש המדינות המעורבות באנגולה — שלא להזכיר את קובה, המחזיקה צבא קטן משלה במדינה — מעוניינת, בגלל סיבות משלה, לצאת מהברוך האנגולי. כדי להבין איך הגיעו לשם בכלל, יש לחזור אל הפילוג בתוך אנגולה, ואל היריבות בין הפלגים השונים, שהחלו להילחם זה בזה עוד לפני עזיבת הפורטוגזים את ארצם ב־1975. הפלג האחד הוא „תנועת השחרור העממית האנגולית" — מ.פ.ל.א. — היושב בממשלה, אף שמעולם לא התקיימו בחירות בארץ זו. הפלג השני הוא „הארגון הלאומי לעצמאותה המלאה של אנגולה" — אוניטה — השולט על כשליש משטח המדינה. ארגון זה הוציא מכלל שימוש את מסילת הברזל הבין־לאומית ואת מכרות היהלומים הצפוניים.

אף־כי תנועות אחרות באנגולה התחרו גם הן לשלטון, תפסה מ.פ.ל.א. את ההגה כאשר עזבו אותה הפורטוגזים, בזכות התמיכה שקיבלה מידידיה הסובייטים. ברית־המועצות אירגנה חיל משלוח מחומש ומצוייד של חיילים קובניים (ומספרם כיום באנגולה הוא כ־35,000), שיילחם לצידה של מ.פ.ל.א.

הסובייטים והקובנים הצדיקו את פלישתם לאנגולה בכך, ששוהים בה כוחות־צבא של דרום־אפריקה. דרום־אפריקה, בצידה, הצדיקה את חדירתה לאנגולה בכך שמ.פ.ל.א. מספקת בסיסים ל„ארגון העם של דרום מערב אפריקה" — ס.ו.א.פ.ו. — הארגון המזויין, המנסה לקעקע את שלטונה הלא־חוקי של דרום־אפריקה בנמיביה, זו הטריטוריה של או"ם הנמצאת בדרום אנגולה. דרום־אפריקה, מצידה, מעוניינת לשבור את חוסר־היציבות בארצות השחורות השכנות לה, והיא עושה זאת על־ידי תמיכה במתנגדי המשטר שם.

באנגולה היא תומכת בתנועת „אוניטה", המורכבת משבט האובימבונדו היושב בדרום המדינה ובמזרחה ומנהיגה הוא ג'ונאס סבימבי, המחונן והאינטליגנטי. דרום־אפריקה התערבה לא פעם התערבות מזויינת באנגולה משנשקף איום ממשי לבסיסים של „אוניטה".

ארצות־הברית נעשתה מעורבת באנגולה כחלק ממדיניות „הקשרים הקונסטרוקטיביים" שניהלה בעבר עם דרום־אפריקה. האמריקאים הבטיחו לדרום־אפריקה שלא ילחצו עליה לצאת מאנגולה כל עוד נמצאים בה כוחות צבא קובניים. הדברים נשארו „תקועים" כך שנים אחדות. בינתיים שכנעה מערכת יחסי הציבור של ג'ונאס סבימבי, מנהיג „אוניטה", פוליטיקאים בכירים בארה"ב כי הוא זקוק לתמיכה צבאית. ממשלת ארצות־הברית מציעה בגלוי ל„אוניטה" סיוע „הסאי" הכולל אספקת טילי־כתף נגד מטוסים מדגם „סטינגר".

„אוניטה" טוענת שעד היום לא עשתה שימוש בטילים אלה אלא להפלת שלושת מטוסי מ.פ.ל.א. (ביניהם מיג־19 הישן). יתכן שזהו „בלוף", שמטרתו להרשים את אויביהם האנגולים, את הקובנים או את תומכיהם האמריקאים או את כולם כאחד. מה שברור הוא שהאיום בלבד בטילי „הסטינגר" דיו להפסיק את פעילות חילות־האוויר הקובניים והאנגולים נגד המורדים. אף אחת מהמדינות האלו אינה מעוניינת שאנשיה יהרגו או יפלו בשבי.

ישנם אמריקאים הלוחמים גם לצידה של מ.פ.ל.א. בחבל הארץ קבינדה מכסים הכים שדות נפט, שעובדות בהם חברות אמריקאיות. הגדולה בהן היא חברת „גולף". הנפט הוא ענף היצוא הגדול ביותר של אנגולה. עד לפני התמוטטות המחירים סיפק לממשלת מ.פ.ל.א. כמעט את כל הונה.

גם „אוניטה" וגם דרום־אפריקה רוצים בסילוקם של אנשי הנפט האמריקאים אך אלה מסרבים לעזוב. מ.פ.ל.א. דואגת לבטחונם בעזרת כוחות קובניים, כוחות שהדפו בשנה שעברה התקפה של המארינס הדרום־אפריקאיים.

למ.פ.ל.א. זוהי „תחילת העונה" למתקפה נגד כוחותיו של סבימבי. בעזרת ציוד צבאי רוסי חדיש וכנראה בעזרת כוחות צבא מאומנים היטב ובעלי מוראל גבוה יותר, תאיים הממשלה האנגולית על מפקדותיו של סבימבי בג'מבה, מפקדות שאין הוא יכול להרשות לעצמו לאבד. כן נפגמה מערכת יחסי הציבור שלו בארצות־הברית ומעמדו שם נחלש.

היחלשותה של „אוניטה" בדרום אנגולה מחזקת כיד את מעמדה של ס.ו.א.פ.ו. דרום־אפריקה מעוניינת בס.ו.א.פ.ו. חלשה. היא מעוניינת לצאת מנמיביה, גם כחלק משיקום הפופולאריות שלה בעולם, וגם משום שהקו שהיא מחזיקה שם ארוך מאוד ומחייב אותה להקצות לשמירתו חיילים רבים, שחסרונם מורגש בנקודות רגישות אחרות קרוב יותר לבית. היא הצליחה להקים בנמיביה ממשלה זמנית. הממשלה הזאת מורכבת מלאומנים, לשעבר חברים בס.ו.א.פ.ו. לבד מנהיגי שבטים.

תחילה רצתה הממשלה בדרום־אפריקה שהשלטון בנמיביה יעבור בליל לידי הממשלה הזמנית, עד אוגוסט השנה, כך שהבחירות הבאות שייערכו במדינה יתקיימו תחת חוקיה. הדרום־אפריקאים הסיקו שס.ו.א.פ.ו. לא תוכל לזכות בבחירות, כיוון שיהיו שבטיות ולא לאומיות. אך כדי שהבחירות ייראו „משכנעות", החליטו לקיים אותן באווירה של שלום ופיוס. אווירה כזאת לא תיתכן אם לאחר נפילת סבימבי תחזור ס.ו.א.פ.ו. ותתגבש לכוח לאורך הגבול עם אנגולה. הבעיה היא, שס.ו.א.פ.ו. עלולה לזכות גם בבחירות שתוכננו כך, שנצחון בהן יהיה בלתי־אפשרי.

עד כה המצב מסובך למדי אך צפוי. כעת הסתבכו הדרום־אפריקאים מחדש — הם תקפו בכישרון אוניות רוסיות. הרוסים טוענים, כמובן, שאוניותיהם נשאו מטען של מזון בלבד ולמרבה האירוניה, באנגולה הרעבה, מזון הוא הנשק היעיל ביותר. הרוסים מאיימים בפעולות עונשין. אם אכן יעמדו באיומיהם הרי שבכך רק יניעו את ארה"ב לתמוך ביתר שאת בסבימבי ובתנועתו הם עלולים לקפח את שאיפותיהם של מ.פ.ל.א. ושל ס.ו.א.פ.ו. כאחת.

מכל מקום, הולכים ורבים הסימנים שהרוסים, אחרי נסיונות כושלים רבים לזכות בכוח ובידידים ביבשת אפריקה, ישמחו לצאת מהתסבוכת באנגולה בלי להתבזות. בעקבות מעורבותם של הכוחות הזרים השונים בארצה ויתבה עצמה ממשלת אנגולה לממשלת ברית־המועצות, אך האחרונה גילתה אוזלת־יד ובכך מאריכה את מלחמת־האזרחים המתחוללת במדינה. אם יחליטו כל הכוחות הזרים: ארצות־הברית, קובה, דרום־אפריקה וברית־המועצות למשוך בו־זמנית את ידיהם באנגולה, תצא אנגולה נשכרת.

דרום־קוריאה

## מתיחות

דרום־קוריאה הציעה השבוע לצפון־קוריאה שמנהיגי שתי המדינות יקיימו פגישה וינסו לסכך את המתח שהשתרר ביניהן. אין מצפים להסכמה נלהבת של צפון־קוריאה להצעה זו. דרום־קוריאה תראה בכך ודאי הוכחה נוספת לטענתה, החוזרת ונשנית, ששכנתה הצפונית מתכוננת למלחמה נגדה.

בשנתיים האחרונות עשתה צפון קוריאה שינויים משמעותיים בפריסת צבאה, וריכזה 65 אחוזים ממנו על גבולה עם דרום קוריאה במקום 45 האחוזים שהיו שם קודם לכן. יכולתה של צפון־קוריאה לצאת למתקפה צבאית השתפרה בהרבה. כוחות הצבא שלה, הנמצאים בקירבת הגבול הדרומי, מצויידים בטנקים ובארטילריה שהתחלפה לאחרונה למודרנית יותר. יותר מ־80,000 חיילי החזית של צפון קוריאה נחשבים היום לכוח הקומנדו הגדול בעולם ורבים בהם יכולים לחדור לשטחה של דרום־קוריאה על־גבי מטוסים מנמיכי טוס או על גבי צוללות קטנות שיהיה קשה לאתרן.

לצבא הצפון־קוריאני יש 750,000 חיילים וכוחות מילואים של חמישה מיליון, כל אלה מתוך אוכלוסיה של קצת יותר מ־20 מיליון נפש. לדרום־קוריאנים, לעומת זאת, יש 520,000 (ועוד 22,000 אנשי מרינס) וגם להם חמישה מיליון חיילים במילואים, מתוך אוכלוסיה של יותר מ־40 מיליון נפש. אל הצבא הדרום קוריאני, במקרה של מתקפה מהצפון, יצטרפו 41,000 החיילים האמריקאים המוצבים במדינה שיתוגברו בכוחות אמריקאים נוספים.

בידי צפון קוריאה פי שלושה טנקים מאלה שבידי הדרום. אף לאחד מן הצדדים אין טנקים חדישים ביותר, אך לצפוניים יש כמה מאות טנקים רוסיים מדגם טי־62. אלה טובים בהרבה מהטנקים האמריקאיים מסוג אם־48, שבידי הדרומיים. הכוח היבשתי העיקרי שהאמריקאים מחזיקים בדרום־קוריאה הוא דיוויזיית חיל־רגלים, שאינה מצויידת בנשק רב.

חיל־האוויר של צפון קוריאה פחות מרשים. רבים ממטוסי הקרב שברשותו ישנים מאוד, אף שצפון קוריאה רכשה לאחרונה 23 מטוסים מסוג מיג־23 רוסיים. רכישה זו משפרת את מצבו של החיל, אך אין המטוסים מסוג מיג־23 יכול להשתוות לאף־16 האמריקאים שבידי חיל־האוויר של דרום קוריאה ושבידי כוחות חיל־האוויר האמריקאים במדינה זו.

מה סיבת ההתחמשות הכבדה של הצבא הצפון־קוריאני? „הבום" הכלכלי של דרום־קוריאה — התל"ג של דרום קוריאה גדול כבר פי ארבעה מזה של הצפון — יאפשר לצבאה לסגור את הפער עם צבא הצפון בתוך חמש שנים. לפיכך, משערים בדרום, זו ההזדמנות האחרונה של הצפון־קוריאנים ל„פתור" פתרון צבאי את הקונפליקט שפילג את שתי המדינות עוד ב־1945. יש בדרום קוריאה המאמינים, שצפון קוריאה תתקוף עוד לפני המשחקים האולימפיים בסיאול ב־1988.

אנשי צבא אמריקאים מכירים בכך שסכנה כזו אכן אפשרית, אם־כי לאחרונה הם נראים פחות ופחות מודאגים מן האיום הצפון־קוריאני. הם מודים שיקשה על הדרום־קוריאנים, למרות התמיכה האמריקאית, לספק התרעה מספקת. עד כה רווחה התפישה כי דרום־קוריאה תוכל לעצור מיתקפה מן הצפון אם יהיה לה די זמן לגייס מילואים. אך ריכוזם של כוחות צפוניים ממונעים גדולים כל־כך בקירבת הגבול הדרומי צימצמה את זמן ההתרעה מימים לשעות בלבד.

בדרום חוששים שיעלה בידי הצפון־קוריאנים להבות את הקודים אל תוך הדרום לפני שיהיה סיפק בידי הדרום־קוריאנים לארגן מתקפת־נגד. אם אכן כך יקרה, יכבשו הצפון־קוריאנים נתח משטחה של דרום־קוריאה — לרבות את סיאול הבירה, הנמצאת 40 ק"מ בלבד מהגבול — לפני שתגיע תגבורת אמריקאית.

מתקפת פתע תנחיל , ללא ספק, נצחון לצפון־קוריאה. הצפון־קוריאנים היו מאז ומתמיד בלתי־צפויים, לפיכך מתייחסים בדרום־קוריאה בכובד־ראש לאיום.

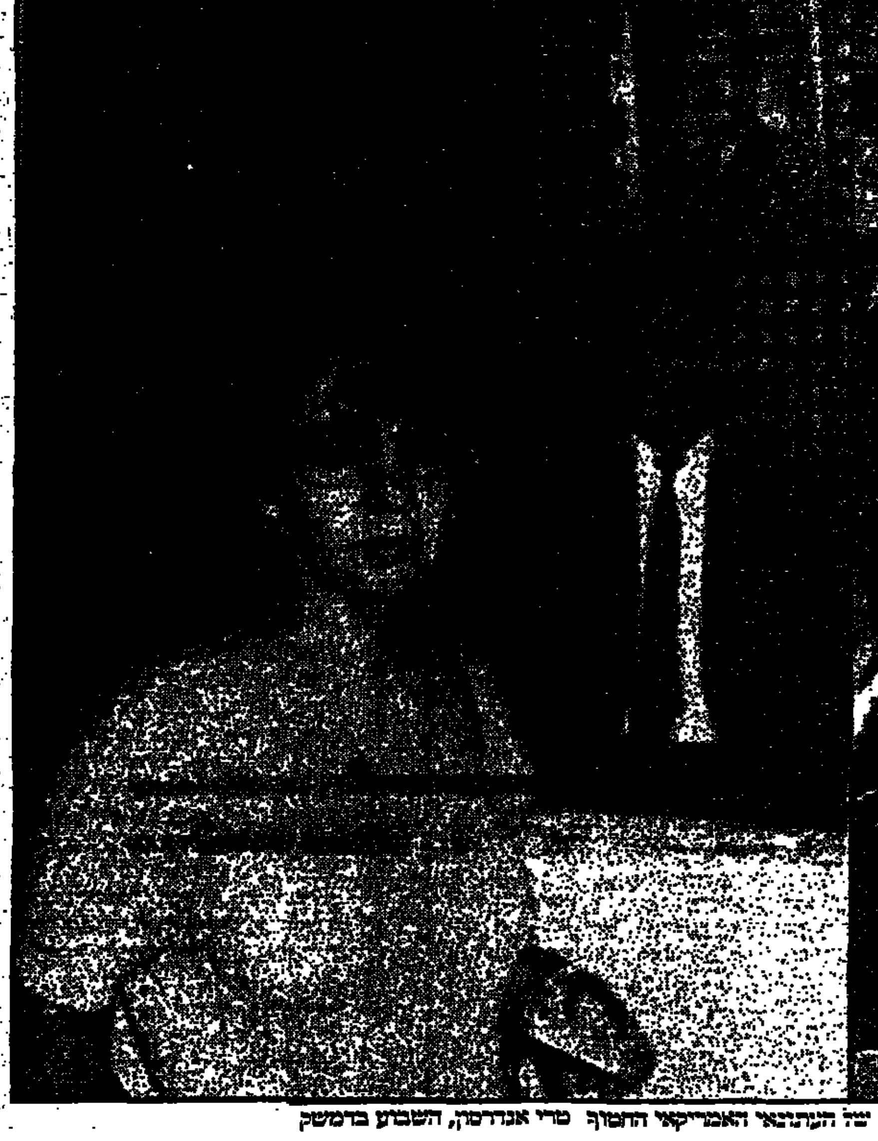

הצדעה. אקינו, מפקד רמוס ובכירי צבא במקס צבאי. משמאל — אחותו של העתונאי האמריקאי החטוף טרי אנדרסון, השבוע בדמשק

סרי־לנקה

## גרילה

ממשלת סרי־לנקה פירסמה ב־18 ביוני הצעות־פשרה ליישוב הסכסוך עם המיעוט הטמילי, הדורש מדינה עצמאית. למחרת התכנסו בפריז נציגי המדינות, המסייעות לסרי־לנקה, לדון בתוכנית הסיוע לשנה הבאה. יש החוששים שהממשלה בסרי־לנקה תיסוג מהצעות פשרה אלו ברגע שתקבל לידה את כספי הסיוע.

סרי־לנקה זועזעה לאחרונה מהחלטתה של ממשלת ארצות־הברית לקצץ בכספי הסיוע שהיא נותנת לה מ־50 מיליון דולר ב־1986 ל־37 מיליון ב־1987 . הודו, המעוניינת מאד ביישוב הסכסוך בסרי־לנקה, היא שביקשה, כנראה, מהאמריקאים ללחוץ בדרך של קיצוץ בסיוע על ממשלת סרי־לנקה ולהכריחה למצוא פתרון לבעיית הטמילים, וזו חוששת שהודו תבקש בקשות דומות ממדינות נוספות המסייעות לה.

על־פי פרשנות „נוחה" יותר מקורה של רוח הפיוס, המנשבת לאחרונה בכיוונה של ממשלת סרי־לנקה, בהזדעזעותה של זו ממעגל האלימות במדינה בשבועות האחרונים. מתחילת יוני השנה, נהרגו כ־350 איש בקרבות שהתחוללו בסביבות העיר טרינקומלי בצפון־מזרח המדינה. כ־100 איש נהרגו בהתפוצצות מטעני חבלה שהניחה המחתרת הטמילית בבירה קולומבו ובסביבתה בדרום המדינה, במקום מושבם של רוב הסינהלזים. יתכן איפוא שהיתה זו האלימות שדחפה את הממשלה בסרי־לנקה לעבר הסדר פוליטי.

הצעות הפשרה של הממשלה קוראות לכינוס מועצות ועדות נבחרות בפרובינציות שבצפון המדינה ובמזרחה, האזורים שבהם יושבים רוב הטמילים. לכל מועצה יהיה כוח לאכוף חוק וסדר בפרובינציה שבחסותה — וזאת בתשובה על טענותיהם של הטמילים כי המשטרה במדינה סינהלית ברובה. הזכויות על הקרקעות יחולקו בין הטמילים לסינהלזים — גם זו תשובה על תלונות הטמילים כי באזורי מגוריהם מיישבים סינהלזים, כדי שהטמילים ייהפכו למיעוט באזורים אלה.

כדי שהתכנית תתבצע בהצלחה, חייבת ממשלת סרי־לנקה לשכנע את הודו לתמוך בתוכנית, משום שההודים שולטים על דרכי הגישה לבסיסים ולמקורות הנשק של אנשי הגרילה הטמילית בדרום הודו — במדינת טמיל נאדו. ואכן, רוח ההצעות שהעלתה הממשלה תואמת את גישתם של ההודים.

הצעות אלו יובאו לפני ועידה של כל המפלגות במדינה, שעל כינוסה ב־25 ביולי הכריז הנשיא ג'איוורדנה.

„חזית השחרור הטמילית המאוחדת", המתונה יחסית, טרם החליטה אם תשתתף בוועידה. אם תחליט בחיוב, מסכנים נציגיה את חייהם — אנשי הגרילה הטמילית עלולים לרצוח אותם. אם תחליט בשלילה, אין לראות בקרוב את סוף הסכסוך.

נאט"ו

## אדישות

מיכאל גורבאצ'וב העניק השבוע נופך מעניין לסיפור מיתולוגי. הוא אמר כי אירופה המיתולוגית נחטפה על־ידי שור אמריקאי והועברה אל מעבר לאוקיאנוס האטלנטי (האמת היא שהנערה המסכנה נחטפה דווקא לבוס של הפוליטביורו שבאולימפוס).

עורכו של „יו.אס.ניוז וורלד ריפורט" התלונן בשבוע שעבר, מעל דפי עתונו, כי האמריקאי הממוצע מוציא על הגנתה של אירופה יותר מאשר האזרח המערב אירופאי. באפריל, כשקמה צעקה באירופה אחרי ההפצצות האמריקאיות על לוב, התגבש בסנאט האמריקאי רוב זועם שהיה מוכן להצביע מיד בעד ההצעה להוציא את הכוחות האמריקאיים מאירופה כפריית הטובה.

צעד כזה היה משביע רצונם של אנשים רבים משני צידי האוקיאנוס האטלנטי. את האירופאים שאינם רוצים להיות תלויים ב„רמבואים" למיניהם, ואת האמריקאים שאינם מוכנים לספוג עוד קיתונים מאירופים רכרוכיים. אך זה, כמובן, לא יקרה. רק מחיר ההגנה על אירופה ללא האמריקאים יכול להסביר את תקוותו כמוסה של גורבאצ'וב ליהפך ל„זאוס" הבא.

המחיר מתחיל בזה שמערב אירופה תצטרך למצוא תחליף לכמעט שש הדיוויזיות האמריקאיות המוצבות במערב גרמניה (שהם כשליש מכוחותיה של גרמניה, בריטניה וצרפת ביחד המוצבים שם), ל־700 מטוסי הקרב האמריקאים המוצבים באירופה (כרבע מכוחות המפציצים שבידי נאט"ו).

האירופים יצטרכו גם להרחיב את הציים שלהם כדי לבצע את תפקידי ההגנה המופקדים, לעת עתה, בידי הצי השני האמריקאי המשייט באוקיאנוס האטלנטי, ובידי הצי השישי המשייט בים התיכון, המבטיחים את נתיבי השיט ומשמשים כתגבורת לדנמארק או ליוון בשעת משבר וכו'. האמריקאים גם מספקים כמה „שירותים" מיוחדים להגנת היבשת. טילים ארוכי טווח נגד מטוסים, לווייני סיור וסוגים מסויימים של מכמ"ים ומחשבים. אם יפרשו האמריקאים יצטרכו האירופים להתחיל מאפס.

חשבון ההוצאות יהיה ארוך. כוחות נאט"ו באירופה אמורים להיות גדולים עד להרתיע התקפה סובייטית, אך לא גדולים עד כדי להדוף התקפה כזו אם וכאשר תתרחש. לשם כך יהיה צורך בכוחות נוספים. התגבורות שיגיעו לגרמניה בשבוע הראשון של המלחמה — הזמן הקריטי — יהיו כמעט על טהרת האמריקאים (בהנחה שהצרפתים ישתתפו במלחמה מתחילתה).

מאוחר יותר, אם יהיה „מאוחר יותר", תגדל תרומתם של האירופים למאמץ המלחמתי. האירופים לא יצליחו לעולם להדביק את הפער שבינם לבין האמריקאים: לרשות האמריקאים יותר חיילים מוכשרים ללחימה וכן יותר אפשרויות לספק אספקה שוטפת של נשק במקרה של מלחמה ממושכת.

האירופים יצטרכו גם להצטייד בעזרי הגנה נגד נשק גרעיני — עזרים שמספקים להם היום האמריקאים. אין זה אומר שהם יצטרכו לבנות לעצמם מערכות הגנה והתקפה גרעינית בהיקף הדומה לזה של האמריקאים; אך ללא ספק הם יזדקקו לצי צוללות נושאות טילים גרעיניים גדול מזה שמחזיקות היום בריטניה וצרפת (ויותר פאן־אירופי, כך שגם גרמניה, איטליה וארצות בנלוקס ירגישו שהוא מגן עליהן). לזה יידרש כסף ממערב־גרמניה, שיקנה לגרמנים, לדאבון ליבם של אירופים רבים, מידה מסויימת של שליטה.

כדי לבצע את כל המשימות הללו יהיה על צעירי אירופה לשרת בצבא תקופה ארוכה יותר משהם משרתים היום (ובריטניה תצטרך לשם כך להחזיר את חוק גיוס החובה). אשר לכסף, יהיה זה פלא אם תצליח אירופה לעמוד לבדה במשימות ההגנה בעזרת סכום שיהיה רק פי שניים מזה שהיא משקיעה היום בנושא. יותר הגיוני שהוא יהיה פי שלושה. גם אז לא יהיה אפשר להחליף סוגים מסויימים של ציוד טכנולוגי אמריקאי מתקדם ואף לא אספקה אמריקאית שוטפת של נשק וציוד במקרה של מלחמה ממושכת. היש הרבה אירופים המאמינים כי אחיהם באירופה של שנות ה־80 וה־90 יהיו מוכנים לקצץ מתקציבי הבריאות והחינוך, או לשלם יותר מיסים, כדי לממש את משימות ההגנה הללו?

אלה הגורמים כי אין לחשוש מפני עזיבת האמריקאים את אירופה. טוענים: „לא יהיה צורך למלא את מקומם של כל האמריקאים שיעזבו". לטענתם חושבים אחרים, ובתוכם גם פוליטיקאים רבים מהמרכז ושמאלה במערב אירופה, שכוחות נאט"ו, לרבות הכוחות האמריקאיים המוצבים היום באירופה, קטנים מדי.

יתרון הכוחות של נאט"ו וברית וארשה הם כדלקמן: שניים וחצי לאחד בטנקים, שלושה לאחד בנשק אנטי־טנקי, שלושה לאחד בארטילריה, כמעט שניים לאחד במטוסים ושישה לאחד בטילים נגד מטוסים. זו הסיבה שעל נאט"ו, החלשה יותר, להחזיק את האצבע על הכפתור הגרעיני. דובר משרד ההגנה של מפלגת הלייבור הבריטית אמר ב־30 ביוני כי הכסף שנחסך על־ידי ביטול הפרוייקט של צוללות נושאות טילי „טריידאנט", ישמש לחיזוקם של הכוחות הלא־גרעיניים של בריטניה. הצהרה כזו אפשר להצהיר, טוענים המצדדים בנאט"ו, רק אם כוחות אמריקאים נמצאים בסביבה.

„אירופה אינה צריכה לנשק גרעיני במקום זה האמריקאי", טוענים הממעיטים בחשיבות נאט"ו. המצדדים בנאט"ו חזק טוענים כי היא צריכה ועוד איך. נגד אויב המצוייד בנשק גרעיני תהיה לחימתו של צבא לא גרעיני, הטוב ביותר שתוכל אירופה לגייס, דומה לשעטת חיל פרשים מול תת־מקלעים.

ניקאראגואה

## טרור

עתונים בדרך כלל מבחינים במאורעות ומדווחים עליהם. „לה פרנסה", המופיע בניקאראגואה, מעצב אותם. הרצח של עורכו, פדרו חואקין קאמורו, בידי קיצונים ימניים ב־1978 הצית את המרד שבסופו נפל משטרו של הרודן סומוזה. סגירתו של העיתון ב־26 ביוני, בפקודת משטרם השמאלני של הסנדיניסטים, חתם את התקופה הקצרה מאוד של חופש שידעה המדינה אחרי סומוזה.

אם יסגור המשטר גם את תחנת הרדיו במדינה, הנתונות כל העת תחת פיקוח והגבלות, יוותרו לעם בניקאראגואה רק החדשות ה„רשמיות". הנשיא אורטגה הצהיר כי הסיוע האמריקאי שהוקצב לאחרונה לקונטראס יוצר מצב חדש. הקונגרס האמריקאי אישר הקצבה של 100 מיליון דולר למתנגדי הסנדיניסטים. אורטגה טוען שסיוע זה מחייב אותו להחמיר את מצב החירום ששורר במדינה. במסגרת ההחמרה צפוי איסור על אסיפות פוליטיות והחלת חוק מעצר ללא משפט. משרד הפנים רמז כי יוחרם רכושם של אזרחי ניקאראגואה החיים מחוץ למדינה. נראה כי האידאולוגיה הלניניסטית של הסנדיניסטים קיבלה תנופה חדשה.

הסנדיניסטים הקפידו עד כה על מראית עין של פלוראליזם. בבחירות של 1984 נמנעה אמנם השתתפותה של קבוצת אופוזיציה חשובה מכיוון שלא קיבלה ערבויות מספיקות, אך ההצבעה לקבוצות לא סנדיניסטיות שיוותה לבחירות תדמית מכובדת. לאמיתו של דבר התעלמו הנשיא אורטגה ותשעת חברי הדירקטוריון מהפרלמנט שנבחר. הסקטור הפרטי אשר מחזיק במחצית מכלכלת המדינה, סובל מהחרמות ומפיקוח על המחירים. המעצרים שערכו השלטונות, וכפייתו של שבט המיסקיטו האינדיאני, זו הפעם השניה, להתיישב במקום חדש, לא הגיעו לידיעת הציבור.

אחדים מאלה שהלכו שבי אחרי הבטחותיהם של הסנדיניסטים בתחילת דרכם, טוענים כי מדיניותה של ארה"ב הכריחה את הסנדיניסטים לפעול כך. טענה זו מעוותת את המציאות. כאשר שלח הנשיא קרטר סיוע לניקאראגואה בשנים 1979 — 1980 היו הסנדיניסטים היחידים בעולם השלישי שתמכו בפלישה הסובייטית לאפגניסטן, והחלו לייבא כוחות צבא ויועצים קובניים לניקאראגואה. כאשר דחה הקונגרס בוואשינגטון את הצעת הנשיא רייגן לסייע למתנגדי המשטר בניקאראגואה, טס הנשיא אורטגה לברה"מ וביקש עזרה צבאית. במארס השנה, כאשר דחה הקונגרס את ההצעה בפעם השניה, ערכו הסנדיניסטים מצוד נרחב אחרי מתנגדי המשטר בהונדוראס השכנה. הקונגרס שינה את עמדתו רק כאשר הסנדיניסטים סירבו לחתום על הסכם שלום שניסחו כמה מדינות באמריקה הלטינית.

ההצבעה האחרונה בקונגרס מעידה על השקפת־העולם האמריקאית שהתגבשה אחרי מלחמת וייטנאם. לקח וייטנאם לימד את האמריקאים כי מוטב לעזור למדינות ידידות בעולם השלישי להילחם את מלחמותיהן מאשר להילחם במקומן. הוא גם יצר בארה"ב תחושה של חוסר רצון ועייפות גוברת ממעורבות, אפילו עקיפה, בצרותיהם של האחרים. יתר־על־כן, סקרי דעת־הקהל מורים כי רוב האמריקאים אינם מסתייגים באופן חד־משמעי מהסנדיניסטים בניקאראגואה. זו היתה הסיבה שהקונגרס התמהמה באישור תוכנית הסיוע למורדים.

הקשיים שהציב הקונגרס בדרך לאישורה של תוכנית הסיוע של ממשל רייגן למתנגדי המשטר בניקאראגואה, והמאמצים הקלושים שעשו ה„קונטדורה" להגיע להסכם שלום עם הסנדיניסטים, העניקו לשליטי ניקאראגואה הזדמנות טובה להפגין מעט גמישות ולשמור בכך על אהדת דעת־הקהל העולמית. הסנדיניסטים לא השכילו לנצל את ההזדמנות והם מאבדים בהתמדה את הסימפטיה שרכשו. ייתכן שהיו מלכתחילה לניניסטים אדוקים, שהיטיבו להסתיר, בראשית דרכם, את כוונותיהם האמיתיות, או שמא נפלו קורבן לפיתויים שהעמידו בפניהם מדינות מזרח־אירופה. אולי שני הצדדים גם יחד נכונים, אך האם ב־1979 תיאר לעצמו המורד הצעיר אורטגה, שיהיה זה הוא ולא הגנרל סומוזה, שינעל את שעריו של „לה פרנסה"?

# דבר היום

## דרוש: שר משפטים חדש

אתמול בבוקר עדיין ביקשו לנחש: האם יסיק ראש הממשלה את המסקנות מהתקפתו המסבית המוזרת של השר מודעי עליו, או לא? כעבור שעה קלה נודע כי שמעון פרס החליט להפעיל את סמכותו החוקית ולהודיע בו ביום בישיבה שלא מן המניין של הממשלה על פיטוריו של שר המשפטים. ואז הגיע תורו של הניחוש השני: האם יגרום הדבר למשבר ממשלתי, או לא? גם שאלה זו לא נשארה נתונה באי־ודאות זמן רב. משנתחוור – אולי בראש ובראשונה לשר מודעי עצמו – כי הליכוד לא יהפוך את השאלה הזו למלכודת אנטי־רוטאציונית, הוא החליט להגיש את התפטרותו, ועשה כן.

ראש הממשלה החליט את ההחלטה הנכונה. כפי שאמרנו במקום הזה אתמול התופעה של פגיעה פומבית והתנצלות סמוכה, איננה יכולה להפוך למנהג של קבע – והיא היתה כבר השלישית בחודשים האחרונים, והשנייה של השר מודעי. דוברים של הליכוד אמנם אמרו אתמול כי בהחלטת שמעון פרס היתה משום „הפרה של ההסכם הקואליציוני", ומשתמע מכאן כי להעליב את ראש הממשלה בפומבי זה חלק אינטגרלי של ההסכם הקואליציוני, ואילו להסיק את המסקנות מכך זו הפרתו. אם אמנם גורס הליכוד את האבסורד הזה, ואיננו משמיע אותו רק לתפארת המליצה, יכול היה הליכוד להסיק את מסקנותיו מכך.

הרוטאציה, כך נראה אמש, ניצלה פעם נוספת. השאלה האם השר מודעי – שר עד מחר – ישוב ויכהן בממשלה אחרי הרוטאציה, נשארת בינתיים פתוחה. דוברי הליכוד אומרים כי ישוב, דוברי המערך אומרים את ההיפך. בפוליטיקה, לא כדאי לנבא. בכל הנוגע לרצוי, ברור כי אין מקום למשחקי ידיים בנוסח מכהן – פוגע – מועבר – פוגע – מתפטר – חוזר. אנשים צריכים להתייחס לממשלה כאל גוף רציני, ומבחינת הכוח שבידה לכוון גורלות אדם, היא אכן גוף רציני.

שאלה נוספת היא האם תיק המשפטים צריך להישאר ללא שר. נראה לנו שדבר זה בלתי־מתקבל על הדעת. מדובר במשרד בעל משקל בכל עת, ועל אחת כמה וכמה בימים אלה כאשר הוא בחדשות. לא יתכן כי במשך שלושה החודשים האחרונים האחריות המיניסטריאלית למשרד זה תופקד בידי מי שעיסוק זה איננו אחריותו העיקרית. יש למנות שר משפטים חדש כי העניין חשוב יותר מחישוב פוליטי פנים־מפלגתי זה או אחר.

# התחלת ה„פיניש"

מאת חגי אשד

**ראש הממשלה הוכיח כי הוא מוכן ומסוגל לקבל עכשיו את ההחלטות הדרושות, וכי יש סיכוי שהממשלה תאשר אותן. זהו איתות כלפי פנים וכלפי חוץ כי זה הזמן „לגמור" עסק עם ישראל**

ודאי שהחלטתו של ראש הממשלה שמעון פרס לפטר את שר המשפטים יצחק מודעי, לא היתה פרי יוזמה מתוכננת. והיא לא נועדה לשמש באיתות מכוון כלפי פנים וכלפי חוץ. אבל בדיעבד היא בהחלט תוכל להיחשב כאיתות כזה. ההחלטה הוזמנה במקרה, על ידי לשונו המתגלגלת ופיו הפרוח של יצחק מודעי. אפילו לו עצמו אין שליטה עליהם. קל וחומר ששמעון פרס לא היה יכול להזמין אצל מודעי פרובוקציה בלתי נסבלת. אבל בדיעבד היתה זאת פרובוקציה בעיתה. פרובוקציה מועילה כלפי פנים וכלפי חוץ.

דווקא משום ששמעון פרס לא היה יכול לעבור עליה לסדר היום ולהיחשב גם לאחר מכן כראש ממשלה הלכה למעשה. אילו היה בולע הפעם את הפרובוקציה הזאת, שלא היתה ראשונה מסוגה, הוא היה נחשב מבית ומחוץ כנושא תואר ריק מתוכן. כאדם חסר כל סמכות שלטונית. יצחק מודעי סיפק לשמעון פרס את האילוץ לחידוש סמכותו של ראש הממשלה בישראל. יותר מדי „פוליטיזם" מתהלכים לאחרונה בארצנו. גם בממשלה וגם במשרדים הממשלתיים השרים. כל אחד מתנהג כאילו בלעדיו אי אפשר, ו„מצפצף" על הממשלה ועל ראש הממשלה. בבחינת „קנה עבד קנה אדון". ולא נחזור שוב לפרשת פרקליטי המדינה היועץ בראשם, שגם התנהגותם בחודשים האחרונים שייכת לסוגיה הזאת. גם שם תצטרך כל ממשלה בישראל לעשות סדר, אם היא רוצה להיחשב כממשלה מבית ומחוץ. וכבר היו לאחרונה סימנים לתהיה בנושא זה.

גם כמה משרי המערך יצטרכו להתחשב יותר בעובדה שחידש שמעון פרס. הם יצטרכו לזכור שיש ראש ממשלה בישראל ואם אינם מסוגלים להקפיד על כבודו ועל כבוד הממשלה כולה, בהתאם לחוק האחריות המשותפת, תהיה פתוחה בפניהם הדרך החוצה, בכל הכבוד, על ידי פיטורים או התפטרות. דוברי הליכוד צודקים בתרעומת שהם השמיעו על התבטאויות פרובוקטיביות של השרים משה שחל ומרדכי גור. וגם על השר עזר וייצמן שלא פיגר אחריהם. אמנם אין דומה פגיעה של שר בשר, ואפילו אם הוא ממלא מקום ראש הממשלה, לפגיעה בראש הממשלה, אבל לאמיתו של דבר גם הפרובוקציות ההן פגעו בעקיפין בשמעון פרס – ובחלקן גם במישרין – ולא רק ביצחק שמיר. צריך לקוות שמכאן ולהבא יפעיל כל ראש ממשלה את הסמכות הנתונה לו לפטר כל שר – גם ממפלגתו וגם ממפלגה קואליציונית אחרת – בהתאם לחוק יסוד הממשלה, אם התנהגותו תהיה בגדר הפרה של חוק זה.

וזוהי הברכה לעתיד לבוא הטמונה בהחלטתו של ראש הממשלה לפטר את השר יצחק מודעי, אבל יש בה גם ברכה לגבי העתיד הקרוב ביותר. אפשר לראות בה התחלה של ה„פיניש" לכהונתו של שמעון פרס. זה קטע המורכב משניים וחצי חודשים שהם „העשירית" האחרונה של 25 החודשים כהונתו. זהו קטע ה„פיניש" של מירוץ המכשולים הקשה ורב המהמורות העמוקות. על רובן הוא דילג בהצלחה. לתוך כמה מהן הוא נפל דווקא בעת האחרונה. זה קורה בהרבה מירוצים קשים. דווקא לכן יש חשיבות מכרעת לקטע האחרון. זה חשוב לגבי המאזן הכולל של תיפקוד הממשלה בראשותו וגם לגבי מה שיהיה לאחריה. זה הרגע האחרון ליצור עובדות שטרם נוצרו עד כה.

תגובת הליכוד על פיטורי מודעי, שהיתה צפויה, מוכיחה שהליכוד מוכן לבלוע עכשיו כל צפרדע מבחינתו, ולו בלבד שהרוטאציה בראשות הממשלה תקויים. זה הזמן להעביר בממשלה החלטות שיש להן רוב, גם כאלה שהליכוד היה מטרפד אותן וגורם למשבר קואליציוני בחודשים שחלפו. ראש הממשלה הוכיח כי הוא מוכן ומסוגל לקבל עכשיו את ההחלטות הדרושות וכי יש סיכוי שהממשלה תאשר אותן. עכשיו יותר מאשר קודם לכן ולאחר מכן. זהו איתות גם כלפי חוץ כי זה הזמן „לגמור" עסק עם ישראל.

וזה גם איתות אחרון לראשי מדינות ערב המעוניינים בזירוז תהליך השלום. זה הרגע לזרז החלטות ולנקוט צעדים, שהם הזו עד כה. זוהי התחלת ה„פיניש" של כהונת שמעון פרס כראש ממשלה. העובדות המדיניות שייווצרו עכשיו יתוו את המסלול של מדיניות החוץ והבטחון של ישראל גם בתקופת כהונתו של יצחק שמיר.

יש כמה סימנים מעודדים שגם שליטי ערב מבינים זאת. יש לכך סימנים בהתנהגותו של המלך חוסיין כלפי יאסר ערפאת ואש"ף בירדן ובשטחים. סוף סוף חוסיין מתחיל להתנהג כבעל בית לפי תכנון לטווח ארוך. וכבר נעשו בשטחים צעדים ראשונים בכיוון הנכון, בלי שישראל מפריעה לו. אמנם גם זה יקח זמן אך נראה גם שלחוסיין נוח יותר להתחיל בהם עכשיו. אולי יתעשת גם הנשיא מובארק ויבין כי זהו הרגע הנכון לסיים את פרשת טאבה ולהעלות את יחסי ישראל־מצריים על שלב גבוה יותר שממנו יקשה לרדת גם אחרי הרוטאציה. הם וכל מי שמעוניין לסייע לזירוז תהליך השלום צריכים להבין כי יש עכשיו ראש ממשלה בישראל המעוניין והמסוגל לקבל את ההחלטות הדרושות לשם כך, וכי מה שלא ייעשה עכשיו יהיה קשה מאד – ואולי בלתי אפשרי – לעשות לאחר הרוטאציה. יש חשיבות גדולה מאד ל„פיניש" שהתחיל עכשיו.

# ישועות ונחמות / חגי

מקום שביעי בכדורסל זה לא נורא, אפילו טוב, אמרתי לה.
אנחנו שוב על המפה, ליד גדולי עולם.
כל הכבוד לברקוביץ וחבריו.
יש דור המשך, צומחים כוכבים ומשתלבים בשדה הקרב.
שלום תבלתילבן, תודה לאל,
דורון, מורות והן ודניאל.
זקפי ראשך השח יהודי, ישראל!
כי גם בטניס כבר נראים אותות טובים, נושאי תקוות.
אומרים כי בקרוב נשמע שמות שונים
מגליקשטיין וממנסדורף שיוסיפו לנו גאווה.
כמו כן גדלים אצלנו שחיינים אשר שורפים את בריכותינו בסערה
ומתקרבים אמיתם למינימום־אולימפי בגב ובחזה ובפרפר ותחתירה.
ומי יודע, אלהים גדול, קרב היום
שבו נראה מדליה־זהב, זה לא חלום.
ובקרוב נרים ראשינו ונראה בבוהק הצורב את ה„לביא"
חולף ביעף, מותיר כמו שלשום אבוד את מחסומי הקול וחשבונות התקציבים.
ובעוד כאן מתווכחים על עלותו ועל כדאיותו
כבר השמים מאירים בכבודו. כן, אדמרטנו...
אולי גם בפוליטיקה יחול מפנה, דווקא בכיוון החיובי,
מכל המשברים וכל השערוריות וכל הפרשיות אשר במעט שלחו אותנו להביא...
יותר מזה קשה לרדת. מכאן אפשר רק לעלות, לתפוס אוויר.
אומרים שאיכשהו גם ימצאו מוצא מהסכסוך המתמשך מדי עם כל הערבים.
הכלכלה שקולקלה תשוב להתחדש בעבודה קשה
והעירה תתנער ברנסנס עברי ותהיה נפשה.
גם הכדורגל הישראלי, שומש המגרשים, שהודרדר לאשפתות,
יבקיע שערי־תקווה וכל העם אתו!
- - - - -
עכשיו מודיע הקריין כי פרס מפטר את מודעי. הפעם, כן!
סוף סוף תפס הוא מנהיגות! כלומר הכל אפשר עדיין והכל עוד יתכן.
החלה הספירה לעבר יום הדין, יום הדין!
הכל היה שקט מדי, עכשיו יהיה שמח במדינת היהודים.
ידוע איך שזה מתחיל. קשה לדעת כיצד זה מסתיים.
כל הסימנים מראים שבעתיד נראה לעין פה לא יהיה משעמם.
הכינו את התרבות, את המלים ואת האקורדים:
סוף־סוף נזכה גם אנו למלחמת־אזרחים!
רצוי לכן לשמור מכל משמר על המפד"ל
כי חרף הפלגים והסיעות עדיין מקיימת היא קשרים טובים עם הקב"ה מעל.
וכך יוכל, ברגע אחרון, להתערב למען עמו
ולהציל אותו, לפני המאוחר מדי, מידי עצמו.

# פיחות ערך

מאת אהרן גבע

ישראל יצבה את השקל, אך היא מפחיתה בלי־הרף את ערכן של ועדות־חקירה ציבוריות. חברי הוועדה מוצגים לעיני כל כמבולבלים: אנשים הנותנים את ידם לחקירות שאין להן שחר, אנשים הממליצים על צעדים בלתי־אפשריים; אנשים שאפשר להשמיע באוזניהם דברי שקר בלי לשאת בעונש של ממש. אחת התוצאות עלולה להיות, שהמדינה תתקשה להקים בעתיד ועדות חקירה בעלות משקל. רבים וטובים עלולים לסרב לשבת בוועדות חקירה, כדי לא להתבזות. כך תשמיט החברה הישראלית מידיה אמצעי חשוב להרגעת הרוחות ולגילוי האמת.

לא ארבה במלים על „ועדת החקירה" בעניין ארלוזורוב. אותה ועדת חקירה היתה פרי קפריזה של איש אחד, שחי את שנות השלושים. לו היו בגין את שנות העשרים הראשונות היה מן הסתם, מקים ועדה שתחקור, מדוע נעזב טרומפלדור לנפשו. לא היה שום סיכוי ש„ועדת חקירה" בעניין רצח ארלוזורוב תגלה אמת חדשה או תוסיף ידע למה שהיה ידוע כבר אתמול. לכן היתה אותה ועדה מטרה נוחה לסאטיריקאים. היא לא הוסיפה כבוד למוסד ועדות החקירה, והכל ששופט מכובד נתן את ידו להקמתה.

ועדה אחרת, שגרמה פיחות לערכו של אותו מוסד, היתה ועדת זורע. אנשים שיקרו לוועדות זורע ובלטמן (שלא היו ועדות חקירה משפטיות). הדברים הגיעו, במועד זה או אחר, גם לידיעתם של יצחק שמיר וגם של שמעון פרס. השנים לא נקטו צעדים נגד אלה שהעידו עדות שקר לפני ועדות של המדינה. בכך קבעו נורמה משובה – אסור לשקר לוועדה של ממשלת ישראל, יהיו הנסיבות אשר יהיו – וסייעו לגיבוש נורמה אחרת: מותר לשקר אם השקר משרת את הבטחון, כפי שאני מבין אותו. אם כך, מי יתן אמון בוועדות חקירה שיהיו מעורבים בהן גם אנשי בטחון? מי יסכים להיות חבר בוועדה, אם בתנאים מסויימים מותר להעיד עדויות שקר?

עתה באה פרשת ועדת בייסקי. במשך שנים, מאז היתה הבורסה לבורסה, קנו אזרחים מניות לפי המלצות עובדי הבנקים. הבניין הסוליד", חזיתות הזכוכית, הפקיד הלבוש בקפידה – הכל נועד לטעת בך אמון כי מוסד כזה ופקיד כזה לא ירמו. הם יועצים נאמנים. הם יגידו לך מה לעשות בכספך, ואתה תציית. עכשיו מתברר שכל השנים הללו לא כן היה.

יועצי הבנק קיבלו הוראות ממנהליהם. הקול היה קול הפקיד, אך הידים היו ידי המנהל. נקודת המוצא של זה היתה מה טוב לבנק; היכן ירוויח הבנק; כיצד יתעצם הבנק. זה היה העיקר, ולא טובת הלקוח. זו היתה מעילה באמון. בדין אמר השר ארנס במדינה אחרת היו מושיבים את מנהלי הבנקים הללו בבית הסוהר.

„כולם" ידעו שהבנקים מווסתים את המניות; „כולם" יכלו לדעת שהיועץ שמקבלים מהבנקים איננו כשר. אבל אי־אפשר לבוא בטענות אל „כולם". בטענות צריך לבוא אל מי שהציבור הפקיד אותו לפקח על הבנקים: אנשי האוצר ובנק ישראל.

הם נכשלו. מטבע הדברים, הם מחפשים לעצמם אליבי. לטענתם, לא היה אפשר לפעול אחרת. „מוכרחים" לאפשר לבנקים לתת ללקוחות עצות, שלפעמים הן נוגדות את טובת הלקוח.

אם מרשים לעצמם פקידים לומר שוועדת החקירה, שבראשה עמד שופט בית המשפט העליון מדברת שטויות, מי יסכים מחר לעמוד בראשה של ועדת חקירה אם מכריז שר המשפטים (!), שהוא גם „בלבלך" וגם „משפטן", שמסקנותיה של ועדת חקירה אינן אלא המלצות ולכן אפשר להתעלם מהן ואין חייבים לפטר את רקאנטי – מה יהיה מחר ערך המלצותיהן של ועדות חקירה.

ועדת חקירה משולה לטיפול נמרץ בבית־חולים. כשאדם במשבר, שולחים אותו לטיפול נמרץ. כשפורץ משבר צבורי מקימים ועדת חקירה. למשל, אחרי מלחמת יום־כיפור או אחרי שהתפוצץ הסקאנדל של ויסות הבנקים. בדרך כלל מעמידים בראש ועדה כזו שופט או איש בטחון מעורר אמון, כמו אלוף (מיל.) זורע, למשל, שהוצב בראש הוועדה שהתמנתה לחקור את פרשת האוטובוס בקו 300. מינוי הוועדה מרגיע את הרוחות, כי בציבור סומכים על חבריה ומאמינים שהם יוציאו את האמת לאור.

עתה באה הממשלה ומפחיתה מערכן של ועדות החקירה. כאילו לא יהיו פרשיות גם בעתיד וכאילו לא נהיה זקוקים לטיפול נמרץ גם מחר וגם מחרתיים.

# אין מס נסיעות ואין תיירים

מאת טדי פרויס

**לא רק מראה עיניים, גם הסטאטיסטיקה מפריכה את טענתם של שר התיירות, סוכני הנסיעות וחברות התעופה, כי התיירות מבוססת על הדדיות**

שר האוצר הודיע בשבוע שעבר כי מס הנסיעות לא יוגדל. למה?

גם מאזן התיירות, כמו המאזן המסחרי, מידרדר, אבל קצת יותר מהר: היצוא (מספר הבאים לארץ) מצטמק במידה ניכרת והיבוא (מספר הנוסעים לחו"ל) תופח. ברור איפוא שנוסף על התרחבות הגרעון המסחרי יגדל גם גרעון השירותים בסעיף „תיירות". אשתקד ביקרו בארץ 1.264 מיליון תיירים ועוד 172,000 באניות סיור, והם השאירו כאן יותר מ־1.1 מיליארד דולר. הנוסעים הישראלים לחו"ל נטלו עמם ב־1985 530 מיליון דולר, כך שהמאזן נטו הותיר בידינו עודף של 570 מיליון. שנה קודם לכן היה במאזן (נטו) של התיירות עודף של 322 מיליון דולר בלבד: הכנסה של 1.040 מיליארד, לעומת 718 מיליון שישראלים הוציאו מכאן.

למאזן הבלתי־רגיל של 1985 היו שתי סיבות: הראשונה, מספר הנכנסים לארץ גדל ביותר מ־15 אחוז; השניה, מספר הישראלים שנפשו מעבר לים הצטמצם ב־26 אחוז. ההתפתחות הראשונה נבעה מהרגיעה הבטחונית שהשתררה בעקבות נסיגתו של הדף הלבנוני ומהתחזקות הדולר, שהוזילה את השהייה בישראל. גם מספר המבקרים מארצות אירופה גדל. ההתפתחות השניה – מיעוט הנוסעים לחו"ל – היא תוצאה של הפיחות שהיה בראשית יולי 1985 והגדלת מס הנסיעות עד 300 דולר, בתוספת ההיטל של 20 אחוז על כרטיסי נסיעה הנרכשים בארץ (מהטל זה התחמקו רבים).

סטאטיסטיקה זו מפריכה את טענתם של שר התיירות, סוכני הנסיעות וחברות התעופה למיניהן, כי התיירות מבוססת על הדדיות. גם בעין בלתי־מזויינת אפשר היה לראות, שנימוק זה אין לו אחיזה במציאות. (ישראלים רבים מבקרים ביוון, בספרד וביוגוסלאוויה. כמה יוונים, ספרדים ויוגוסלאבים ראינו בארץ?), אך המאזן של 1985 המציא הוכחה מספרית לכך. דווקא בשנה של שפל שלא היה כדוגמתו זה שמונה שנים ביציאת ישראלים לחו"ל, נרשם השיא בכניסת מבקרים זרים לארץ.

ההוכחה מצויה גם בנגאטיב: השנה חלה נסיגה של 19 אחוז במספר הבאים (החלשות הדולר, ריבוי מעשי הטרור והפחד מפניהם), אך במקום שההדדיות כביכול שר התיירות מדבר עליה, כלומר במקום שמספר היוצאים יקטן, הוא גדל באותו סדר גודל שהצטמצם מספר הנכנסים. ואין זה פלא. ההכנסה הפנויה של הישראלים גדלה בלי־הרף ואילו מס הנסיעות ירד שוב לרמה הנמוכה של פחות מ־200 שקל. הישראלים שכחו משום־מה להסתכל על מניין הזרים הבאים אלינו ויוצאים על־פי רצונם ועל־פי כיסם, לא על־פי הנוסחאות חסרות המשמעות של שר התיירות. כיוון שלא כל הישראלים גומלים לזרים שאינם באים לארץ בהימנעות מנסיעה לארצותיהם, נראית הגדלת מס הנסיעות כאמצעי היעיל ביותר לסתימת הדליפה בסל הדולרים המידלדל. או שמא נבקש עוד „סיוע חירום", הפעם למימון נסיעות לחו"ל?

סוכני הנסיעות טוב ילחמו, בלי ספק, את מלחמת „האיש הקטן", שבגלל מס־הנסיעות לא יוכל לנסוע ועל־כן הנסיעות ישארו מנת חלקם של העשירים בלבד. התחשבות זו במצבם של ה"קטנים" נוגעת ללב, אלא שהיא נכונה כמו כנונה אבהות של שר התיירות בעניין ההדדיות. „האיש הקטן" לא יסע לחו"ל גם אם מס הנסיעות יירד לאפס. הוא לא יסע לחו"ל כי ימריע אותו לא המס אלא מחיר הנסיעה עצמה: זו הוצאה שאין הוא יכול לעמוד בה. פועל המשתכר 400 שקל (וכאלה יש באות־אלפים) או אפילו אחות המשתכרת 800 שקל, יתקשו לממן נסיעה לחו"ל: הם יתקשו גם לממן סוף־שבוע תמורת 35 שקל, כפי שמלונות רבים מציעים עתה, כדי למלא את המיטות שהתיירים לא ילונו בהן. אדרבא, כדי שה„איש הקטן" לא יצטרך לשלם אגרת חינוך, שכר לימוד מודרג, דמי־נסיעה גבוהים יותר באוטובוס, יש להכביד את מס הנסיעות.

המשוואה אינה תיאורטית. למדינה חסרים כמעט כ־ליארד שקל בתקציבה, כדי שתוכל לעמוד בגרעון של 4.8 אחוזים בלבד, כמתוכנן. אם לא יכוסו את החור על־ידי מס נסיעות, יהיה צורך להטיל במקומו היטלים אנטי־סוציאליים באמת, וסוכני הנסיעות יחסר שלהם יספגו לעצמם על הסכם, כי פעלו לטובת מיעוטי האמצעים.

קשה שלא לתמוה על שתיקתם של המלונאים. יצרנים בכל התחומים נאבקים נגד יבוא מתחרה, אך בעלי המלונות עוברים בשקט על מעשיו של השר עליהם, כפוגעים בפרנסתם. בשנים קודמות אפשר היה לטעון נגדם בגין יוקר דמי האירוח, אך כאשר שגם מלונות של חמישה כוכבים החלו להשכיר חדר ולהאכיל בארוחת־בוקר תמורת 35 שקל (ליחיד בחדר זוגי), הם עשו את שלהם בהליכה לקראת הלקוח. יש להם מלוא הזכות לתבוע מאבהם שריר כי יעשה משהו למענם, חוץ מלנסוע לחו"ל בלי להביא תיירים.

# מי מפחד מהטלוויזיה

מאת יעל אדמוני

**תמכו בו ותלו בו תקוות וציפו ממנו – חיים יבין. מאה ימיו הראשונים כמנהל הטלוויזיה חלפו ללא „השינוי הגדול", גם ללא צרות גדולות**

חיים יבין מנהל את הטלוויזיה כבר כמעט ארבעה חודשים. הוא נכנס לתפקיד כמו נסיך: כוכב של התקשורת המקומית, אהוד על העובדים, מקובל על ההנהלה. משישב כבר על כס המנהל, סיגל לעצמו מאניירות של מלך. זו, על כל פנים, טענת אלה הסבורים כי יבין לא עשה את מה שציפו ממנו שיעשה. במסדרונות הטלוויזיה מדברים על יד קשה ביותר כלפי עובדים, על התעלמות מצד מי שהיה פעם „אחד מהחברה" ועל פחדו של המנהל מפני ועדי העובדים. „בבסיס או בנהות, לא השתנה כאן דבר", אמר אחד העובדים שביקש שלא להזדהות. אותו עובד, המכיר היטב את המערכת, אמר עוד, כי בטלוויזיה מאה ימים הם הרבה זמן. „אם אינך מצליח, כמנהל, להזיז דברים בתוך מאה ימים, איבדת הרבה זמן".

יבין עצמו זהיר מאד כשהוא מדבר עם התקשורת. בתחילה קבע לעצמו חוק ברזל. הוא לא מדבר עם עתונאים. אחר־כך העניק ראיון לעתון אחד ופרץ בכך את הסייג שהציב לעצמו. הוא הביע צער על אותו ראיון ובנסיון לרצות את שאר העתונים כינס מסיבת עתונאים במשרדו. לציבור הרחב, שאולי מתגעגע ליבין כמגיש חדשות מן השורה הראשונה, הוא מבטיח לשקול שיבה לקריינות ב„מבט". בינתיים הוא רואה בשני התפקידים, ניהול והגשת החדשות, סתירה.

כשנכנס יבין לתפקיד המנהל היתה הטלוויזיה נתונה במשבר קשה. פרשת חד קוקה היתה עדין בכותרות ושר החינוך, יחד עם היועץ המשפטי לממשלה דאז, יצחק זמיר, גיבשו תכניות לסגירת הטלוויזיה ולפתיחתה מחדש. שיבושים על המסך, בעיקר בסידורי החדשות, היו ענין של יום־יום. יאיר אלוני, שהיה מנהל הטלוויזיה, התפטר מתפקידו לאחר שלא הצליח להשתלט על העניינים. מנכ"ל רשות השידור אורי פורת, שהבין כי אלוני אינו מחזיק מעמד, ביקש מיבין לקבל על עצמו את התפקיד. יבין התלבט, חבריו לעבודה שוחחו עמו ארוכות וביקשו ממנו להיעתר. בסופו של דבר מונה יבין למנהל הטלוויזיה בפועל.

יבין משתבח בעיקר בהשגת שקט במערכת. היום כמעט שאין שיבושים, החדשות עוברות בשלום ובסך־הכל הגישה הטלוויזיה כמה מבצעים מרשימים. בעיקר בתחום הספורט, בשידורי הכדורגל, הכדורסל והטניס. חלק מהעובדים טוען, שיבין השיג את השקט תמורת תשלום. כלומר, הוא שילם מתחת לשולחן לקבוצות־לחץ שונות, כדי שהעבודה תתנהל כסדרה. יבין מזים את הדברים חד־משמעית: „השקט התעשייתי לא הושג במתן כספים מתחת לשולחן אלא בעצם נוכחותו של מנהל, שדואג שהמערכת תתפקד. הוא עושה זאת על־ידי דאגה לפרט ולאנשים שעובדים כאן וחזרה לנורמות של עבודה".

יבין יודע שהחזרת הטלוויזיה למסלול תקין היא עניין של זמן. המשבר הקשה שעבר על המערכת ב־1979, בגלל הפוליטיזציה המובהקת, עדיין נותן את אותותיו בטלוויזיה כולה ובמחלקת החדשות בעיקר. במשך השנים עזבו את המערכת אנשים כשרוניים ומסורים, שחסרונם ניכר עד היום. „כשהמערכת עוברת משבר כזה, שתוצאותיו הישירות הן עזיבת אנשים כשרוניים את המקום, הכל מתרופף וכוחות חדשים מן החוץ אינם נמשכים אל המערכת". חסרונם של אלה בולט בעיקר עתה, כאשר מדובר במינוי עורך ל„מבט". האפשרויות אינן רבות. אולי יאריכו למיכאל קרפין את הקאדנציה, ואולי יהיה מועמד או מועמדים אחרים, אך נראה ששמותיהם מוזכר בעיקר כדי להראות שיש מבחר.

מתנגדיו של יבין היום, אלה שעד לפני ארבעה חודשים תמכו בו כמעט ללא סייג, טוענים כי ציפו שיחולל מהפכה מהירה בלוח המשדרים. „הוא לא הצליח לעשות זאת משום שהוא אינו מסוגל להתמודד עם הטכנאים", אמר אחד העובדים. „הוא מפחד מהם", אמר עובד אחר.

יבין עצמו סבור שלוח המשדרים נראה עתה טוב יותר מכפי שנראה בעבר. לא הכי טוב שאפשר אבל יותר טוב משהיה. „את הניצנים הראשונים של החזרה לתהליכי הפקה תקינים לא נראה לפני החורף", הוא אומר לאלה הטוענים שאין שום שיפור משמעותי בהיצע התכניות. לקראת השנה הבאה מתכנן יבין הפקות מקוריות בתחום הדוקומנטרי: מגאזין לענייני רפואה, בית־משפט לתביעות קטנות, ערב בישוב מסויים בארץ ועוד. לאחר שייבחרו, בעוד שבועיים, מנהל מחלקת הדראמה והאמנויות ומנהל המחלקה הדוקומנטרית, מאמין יבין כי היצירה בטלוויזיה תקבל עוד תנופה. בתחום הדראמה מכינים עתה בטלוויזיה שתי קומדיות שישודרו בעוד חודשים מספר. כן מדברים על הכנת דראמות מקומיות בנוסח תיאטרון הכורסא ודראמות ארוכות יותר.

מבקריו של יבין טוענים, כי עם כניסתו לתפקיד קיוו הכל שיצליח לעשות לפתרון בעיית הציוד הטכנולוגי אי.אנ.ג'י, שכבר שנים משתמשים בו ברשתות שידור בעולם ואילו אצלנו הוא מוטל שנים ללא שימוש במחסני הטלוויזיה. בינתיים מסרבים עובדי ההנדסה להפעילו, מחשש מפני פגיעה בתנאי עבודתם. יבין טוען כי בניגוד לאחרים, אין הוא סבור שהאי.אנ.ג'י הוא פתרון־הפלא לכל הבעיות. הנהלת הטלוויזיה הציעה לעובדים תוספת ייחודית, כשיעור ההתייעלות שיביא ציוד האי.אנ.ג'י למערכת. עובדי ההנדסה דחו בינתיים את ההצעה ונראה שהמו"מ בנושא יימשך עוד זמן רב. חלק מעובדי הטלוויזיה טוען, כי ביד קשה אפשר היה לפתור את הבעיה כבר מזמן וכי יבין מטפל בנושא בכפפות של משי משום שהוא „פוחד פחד מוות" מוועדי ההנדסה.

„אחת הבעיות הקשות של הטלוויזיה היא כפיפותה לחוק רשות השידור, מבחינת העסקת עובדים", אמר יבין במסיבת העתונאים שקיים אתמול. „נכון שאני צריך עוד חמישה שדרים, אך אינני יכול להעסיקם, משום שהחוק מכביל אותנו לסד של עובדי המדינה. אינני מסוגל לרענן את המערכת, משום שאינני רשאי לקלוט אנשים הדרושים לעבודה", אמר.

על־אף כל הקשיים והאילוצים נראה שהטלוויזיה למעשה מתפקדת, וזה הרבה יותר ממה שאפשר היה לומר לפני ארבעה־חמישה חודשים. היום, אומרים עובדים, מנסה יבין „לתפוס מנהיגות". בגלל המעבר ממעמד של עובד מן השורה אל כס מנהל הטלוויזיה הוא חש צורך לקיים דיסטאנס. את הדיסטאנס הזה הוא משיג, כך אומרים, בשיטות שאינן תמיד מקובלות. הידיעה כאילו ביקש יבין מאחת העובדות, במחלקה לסרטים קניים להכין בשבילו – דו"ח על תפקוד המחלקה, בלי ידיעת מנהלת המחלקה, לא הוכחשה. מספרים עליו שהוא מתעלם מאנשים שהיו אתמול חבריו והתייחס אליהם בקפדנות ובחומרה יתירה. על חיים יבין אפשר לומר שהוא בהחלט מכיר את בעיותיה של המערכת. האם זה יועיל לו?

# מכתבים למערכת דבר

## תפקידו של היועץ המשפטי

ברצוני להגיב על מאמרו של תג'י אשר "בלך הכביש" ("דבר" 12.6.86) וכן על זה שקדם לו באותו נושא: תפקידו של היועץ המשפטי. מסקנתו בסתיהן היא בתכלית הפשטות: פחות לבלבל את המוח לממשלה ולציבור בענייני החוק והמשפט ובשטויות אחרות בכיוון זה. יש להעמיד את המשפטנים – ובראשם היועץ המשפטי – במקומם הנכון: עליהם לעסוק בנושאים החשובים של פריצות לדירות, קניית מגרשים ומכירתם וכו', אך כמובן שאליו אל להם להעז לתחוב אפם בקניה מזוהמת ובכביסה של הקרקעות בנזה. הממשלה צריכה לשלום, ואנשי השירותים החשאיים רשאים לעשות מעשים שלא ייעשו: למשל להרוג שבויים, שנתפסו, כשהם חיים ושלמים.

לדעת ה.א. אל לו ליועץ המשפטי להתערב, גם כשמשתבשים (או כשמשבשים) הליכי משפט עד כדי נכונות לבזות ולשפוט קצין־צה"ל בצעיין ותת־אלוף מרדכי וגם כשמשתבשים הליכי משפט ובמישל אלמבריים: "הפוטש" המפורסם.

באותה הזדמנות ברצוני להציע לה.א. שיסתמך פחות על הכללות מסוג "אין מדינה בעולם שאינה נאלצת" וגומר. במשלות עוזות "דברים", אבל אם הנוגעים בדבר פועלים כחוק ובמינהל תקין, נכנס לתמונה שלטון החוק.

זוכרים גורל "הכומתות הירוקות" ויחידת צבא אמריקאית לתפקידים מיוחדים? לאחר מעשים שלא ייעשו, נאלצה ממשלת ארה"ב לפרקה ולהרכיבה מחדש. מקרה נוסף: ייזכר נא הסקנדל בבריטניה, שהביא למינוי שופט עליון לטיפול בפרשת הפעולות של השירותים שלהם בצפון אירלנד.

בהקשר זה כדאי להזכיר את הסקנדל שפרץ בצרפת ובעולם כולו, כאשר השירותים החשאיים הצרפתיים פוצצו אוניה של מתנגדי הפצצות האטומיות בנמל ניו־זילנדי. לא רק שהיתה אז חקירה פומבית, אלא שהשר נאלץ להתפטר יחד עם פקידים המעורבים בפרשה.

היועץ המשפטי "שהתפוטר", יצחק זמיר, נכנס לעניין כשהוברר, שמדובר בביצה, שמן הראוי לייבשה. ועוד: היועץ המשפטי נכנס לעניינים להם הוסמך בתוקף תפקידו.

אגב: לא הזדמן לי להימנות עם "יפי הנפש", אותם אין ה.א. אוהב, אם לדבר בלשון המעטה.

האומנם צריכים מעשים שלא ייעשו, לזכות בהגנתו של ה.א. תוך ניגוח "יפי הנפש"? לאמור תוך ניגוח אלה, שאינם מתלהבים מדרכים פסולות, המתבצעות בניצול נשגב של הגנה על בטחון המדינה, כביכול?

ש. ורלינסקי
תל־אביב

## להחליף צוות עורכי החדשות

ביום ה' 10.7 סוכל ניסיון לבצע פיגוע חבלני בצפון הארץ. עקבתי אחר דיווח הטלוויזיה על האירועים בשעות הערב של אותו יום. ב"קיצור החדשות" בשעה 20.00 הידיעה הראשונה היתה על מועד הלוויית שני חיילי צה"ל. הצגת הלווייה, ולא סיכול האירוע החבלני, כהתרחשות העיקרית של אותו יום, יש בה מסר סמוי אך מאוד בוטה שבמשמעו "טוב נהרגו חיילים". דרושה מידה מרובה של התחסדות והיתממות כדי להתעלם ממסר מרכזי זה הגלום באופן הצגת החדשה.

בהגדרות "מבט" נאלץ סגן הרמטכ"ל להצטדק בפני משה שלונסקי, הכתב הצבאי של הטלוויזיה, על הדרך בה פעל צה"ל. בקיצור, יש כאן ניסיון מצד עורכי "מבט" לעורר קטרוג וזאת, להופיע כמומחים ושופטים, או כחברי ועדת חקירה.

לאחרונה התריע ראש מועצת מגדל העמק בפני שר החינוך והתרבות על כך שבעיירות הפיתוח לא צופים בטלוויזיה הישראלית. לדעתי, התופעה מתרחבת ותתרחב לאזורים ולשכבות נוספים בחברה הישראלית.

אין צורך להיות נגוע בפראנויה כדי להבין, שסידורי האקטואליה בטלוויזיה מנוהלים על ידי קבוצה בעלת השקפה פוליטית מאוד מוגדרת העומדת מחוץ לקונצנזוס הלאומי והמשתמשת במכשיר רב העוצמה שהופקד בידיה כדי לעזור לאויבינו להשיג בתחום המוראלי את אשר אין הם משיגים בתחום הצבאי.

כל ניסיון לחפות על מעשי הקבוצה השולטת בטלוויזיה והנוהגת בו את הסוך הופך את המחפים לשותפים למעשיהם. הגיע הזמן לאמר "להם לא" ולהביא להחלפתו ובהוקדם של צוות עורכי החדשות.

שלמה שטיינר
קרית אונו

## "האין ברירה" שלנו – ושכנינו

עם פרסומן של התחזיות הדמוגרפיות לסוף שנות האלפיים נשמעות שוב ושוב אזהרות והתרעות מצידם של "רואי השחורות" וחסרי האמונה לסוגיהם – שיש למהר ולהשיג את השלום עם שכנינו – ויש המרבים בתשלום עד לידי הסכמתנו למדינה פלשתינאית שלישית בין הירדן והים התיכון.

יש להזכיר לכל אלה שבמשך כל מאה שנות ההתיישבות בארץ הזאת – ובהיותנו מעטים עד להחריד – לא נזקקנו מעולם לחשבונות ותחזיות דמוגרפיות למיניהם – כל זאת תוך הכרה ואמונה בצדקת דרכנו. תובענו להפרות את שממת ארצנו ותוך כדי עמל מפרך הפכנו את הביצות, החולות והטרשים (שיושבי הארץ מעולם לא נזקקו להם) לגנים ולשדות פורחים ונותנים יבולם. כל זאת לא כבובשים. שילמנו במיטב כספנו ודמינו עבור כל שעל אדמה עליה תקענו יתד.

אחרי שעמי־העולם הנאור הגיעו לידי ההכרה והצורך להחזיר לעם עתיק־היומין את עצמאותו במולדתו העתיקה בה יוכל להמשיך את קיומו כעם בין עמי התרבות בעולם – אחרי השואה הנוראה שפקדה את עמנו – קמו שונאינו מסביב להשמידנו ולכלותנו מעל פני האדמה. עמדנו כפי שעמדנו במלחמות הדמים שכפו עלינו שכנינו מתוך ה"אין ברירה" וצדקת דרכנו.

פנינו לשלום, להמשך בניינה ופיתוחה של ארצנו, להרבות במדע ובמחקר לקידום החקלאות, הטכנולוגיה, תעשיות עתירות החכום, ועוד ועוד. כל זאת גם לטובתם ולתועלתם של עמי האיזור בו אנו חיים.

רבה היא אמונתנו ותקוותנו ששכנינו ממזרח ומצפון יגיעו לידי הכרת "האין ברירה" של עמנו ויבואו לדבר איתנו שלום – דוגמת מצרים, הגדולה בין עמי האיזור הזה – לטובתם ולאושרם של יושבי איזור זה כולו. והיו כבר דברים מעולם.

ישראל פולישצוק
בית עובד

## לאסור שביתה במקצועות חיוניים

איש אולי אינו מטיל ספק בקביעתם הבדוקה והמוסמכת של הממונה על השכר במדינה ושל נציגי האוצר, כי שכרם של כ־74% מהאחיות הוא כ־1000 ש"ח נטו. תשובת האחיות היא רק כי זוהי חשיפה של נתונים אישיים חסויים וכן כי אם היו מאשרים לבוקר משכורות בשיעור זה השביתה לא היתה פורצת. אך ברור, כי אילו אכן אושרה להן משכורת זו, הרי, בתנאי עבודתן, היא היתה מעלה למעשה את שכרן ל־1500 ש"ח ויותר.

אקדמאים, לדוגמה, במקצועות פרה־רפואיים אשר עבודתם עם ילדים פגועים או חולים אחרים ודאי אינה קלה מזו של אחות, מיתקרבים במשכורת משכר האחיות. אך איש אינו טוען למאבקם והוא אינו זוכה להד ציבורי, לא לתמיכת ההסתדרות ואף לא לאיזכור מצד עמיתים, כגון אחיות או רופאים, בעת שביתותיהם. כל זאת מפני שאין בהשבתת תפקידים משום לחץ ציבורי והד תקשורתי. הנפגעים יהיו רק ילדים מוכי גורל.

כל אחות זכאית, כמובן, לנטוש את מקצועה ולעשות הסבה מקצועית, אם החליטה כך. אך ספק אם אחות שעזבה את מקצועה מסיבה אישית כלשהי, תיאות לשוב למקצוע בעקבות תוספת של 100 ש"ח לשכרה.

אולם לארגן שביתה של כל העובדים במקצוע חיוני רק מפני שהאהדות הארגונית יוצרת לחץ על ידי סיכון מעשי של חיי אדם ופגיעה בבריאות כל ציבור החולים במדינה – זהו מעשה פסול ואכזרי.

עקרון קדושת השביתה במקצועות חיוניים הוא שורש הרע ויש להילחם בו בכל האמצעים הקיצוניים – גם מהסוג שהוצע על ידי השר נורג. עיקרון זה הוא למעשה יישום של "כל דאלים גבר".

ירחמיאל אורלובסקי
חיפה

## מנהיגות אמת

קשה לעכל את היכנעותו של ראש הממשלה שמעון פרס, בעת הדיון בממשלה בעניין העסקתו של רפאל רקנאטי מבנק דיסקונט. נדמה לי, שלא היו מקרים כאלה ביציבות הממשלה.

כאשר בתקופת מיבצע סיני התקיימה ישיבה של סיעת מפא"י בכנסת עם בן־גוריון, הוא הביא את כל הנימוקים לצורך הנסיגה מסיני. הוא אמר: אתם תצביעו ואני לא אצביע, אך הוא לחם בממשלה ובכנסת בכל כוחותיו האינטלקטואליים והפוליטיים בעד הנסיגה. הוא אמר בכנסת: לא פחות משאני גאה יחד עם כל יהודי על מיבצע סיני, אני גאה על אומץ הלב האזרחי שגילתה ממשלה לקבל החלטה, בלתי פופולרית, אבל החלטה מועילה ונאמנה.

המנהיג של ימינו מגשש את דרכו על פי הסקרים. הם אומרים לו לאן ללכת, במה לדגול ומה להשמיע. אך המנהיג האמיתי אינו מי שניסא על כפיים בהערצה. הוא זה שנאבק עם צאן מרעיתו וגורר בציצית הראש אל מקומות ומשימות, שאין בהם לא נחת ולא רגיעה ולא שובע, אלא היפוכם של אלה. גם כשיסודי הנהגתו קשים יותר כן יעמיק הרישום שיטביע על דורו ועל הדורות הבאים.

ישראל קרגמן

## איפה היו חברי הכנסת?

נדהמתי לקרוא בעתונות על תקרית שהתרחשה בבית הנבחרים, כשחבר הכנסת יוסי שריד הוצא מהמליאה, היות ודבריו היו חריפים ואינם הולמים למעמד הכנסת.

ביהדות קיימת אימרה: עין תחת עין, שן תחת שן וזו היתה תגובתו המיידית למי שפגע ביו"ר כנסת ישראל.

יש מקום לשאול, איפה היו חברי כנסת אחרים שלא הוכיחו קוליגאליות, כפי שהתקומם ח.כ. יוסי שריד? שנית, מדוע לא נדרש מח"כ פרוש – לפחות – לחזור בו מדברי־העלבון, כפי שכבר ביטא באותה הישיבה של כנסת ישראל?

משוכנעת אני שיש להנהיג תרבות הדיבור בכנסת ישראל, לנבחרי הציבור, החייבים להיות דוגמא ומופת לעם החי בציון.

שרה פנקולביץ'
חיפה

## פיקוח ציבורי גם על השב"כ

ללא כל ספק אנחנו שרויים במשבר. הוויכוח אינו על ההתרחשויות בשעת חילוץ נוסעים מאוטובוס 300 בלבד. מובן שהבירור צריך להיעשות. אך במרכז הוויכוח צריכה, לדעתי, לעמוד שאלה עקרונית. האם אפשרי הדבר לאורך ימים, שמלבד רשויות נבחרות ועומדות בפיקוח ציבורי, יתקיים מוסד, שפעל ופועל לפי חוקים משלו, בסודיות מוחלטת ומובטח לו מראש חסיון מוחלט המגן עליו מביקורת ודיון משפטי או ציבורי?

דווקא במאה שלנו היינו עדים איך מתוך מניעים אידיאליסטיים הקימו משטרים שונים ארגונים חשאיים ואדירי־כוח ללא פיקוח מספיק. די אם נזכיר את לנין שמתוך מסירות מוחלטת למהפכה, יסד משטרה חשאית איומה, שפעלה ופועלת היום ברוסיה מחוץ למסגרת חוקי ארצה וקובעת דיני נפשות בשרירות ליבה.

במובן שההשוואה אינה מדוייקת, כי השב"כ פועל נגד טרוריסטים איומים, אך מי מבטיח לנו שאולי פעם בעתיד, עם שינוי המשטר, לא יופנה נגד "אויבים" פנימיים? תולדות תנועות המחתרת ופסק־הדין שהוציאו, אינם מאפשרים לנו להיות אופטימיים מדי.

יעקב פרי
רחובות

## חילופי אוכלוסין

בתגובה לתוכנית בטלוויזיה על תושבי עין־הוד לשעבר הרוצים לחזור לכפרם, ברצוני להזכיר שב־1950 נאלצתי לנטוש את ביתי בבגדד: וילה של 350 מ"ר על מגרש של שני דונם ואת עסקי המפורחים ולברוח כל עוד נפשי בי.

על הערבים להבין שמלחמותיהם נגד ישראל גרמו לשינויים דמוגרפיים שאין מהם חזרה. הטבל התחלק בצורה שווה על שני הצדדים ואין ישראל חייבת להם דבר.

דוד סופר
ירושלים


הכל אותו דבר אבל...

מדוע הגישה קונדיטוריה "לנדרוף" בג"ץ נגד צ'יץ' ואגם? • האם נהוג להשתין בקיץ ומה קורה לנקבוביות בעונת החום? • ואיך מפסיקים מחול שדים?

את כל השאלות ואת כל התשובות תמצאו השבוע ב־

דבר אחר

עם אהרן שמי, שלמה ניצן, יצחק בן־נר, דני קרמן, יאיר גרבוז, אבנר כץ, יוני בן־שלום, יענקלה רוטבלום, סמבול, יוסף שיין, מוטי פרוש, תרצה אייזנברג, ועוד רבים וטובים

מחר ובכל יום ד' ב־

דבר

(כמו שכתוב במאמר "דבר אחר")

להשיג מעתה בכל הקיוסקים



אלמקס לכל המשפחה!

תל־אביב
בני – דיזנגוף 174 – 222386
זיוה – אצ"ל 52 שכונת התקוה – 378403
ירושלים
התנופה המרכזית – יפו 234 – 528190
חיפה
בת שבע – התיכון 37 – 235530
פתח־תקוה
קופת חולים כללית – [illegible] – 905271
בני־ברק – רמת־גן
נתניה – [illegible]
גרמה – ביאליק 50 רמת־גן – 722237
בת־ים – חולון
מוזר – חבובה רייק 20 בת־ים – 583360
אהרון – הפיין 52 חולון – 889153
רחובות
כללית – בני משה – 452381

מוקד מידע טלפוני
של קופת חולים הכללית המוסר אינפורמציה על מרפאות קופת חולים של ההסתדרות, בתי־חולים, עזרה ראשונה, מרפאות הפתוחות בשבת ובחג וכן אינפורמציה על הגורמים הרפואיים בישראל.

תל־אביב
בימים א' עד ה' מ־8.00 בבוקר עד 20.00 בערב. ביום ו' מ־8.00 בבוקר עד 15.00 אחה"צ – טל' 03־433300, 03־433500.

מרפאת שיניים לעזרה ראשונה אזור תל־אביב
רחוב ברנדייס 49 ת"א – 03־284649 בימים א'־ה' בין 21.00 עד 23.00, בימי ו' וערב חג בין 18.00 עד 24.00, שבתות וחגים – בין 15.00 עד 21.00.

חיפה
רחוב הגפן 26, קומה ב' – 04־523566 יום יום כולל ערבי שבתות, שבתות וחגים מ־20.00 עד 23.00.

טבע תעשיות פרמצבטיות בע"מ


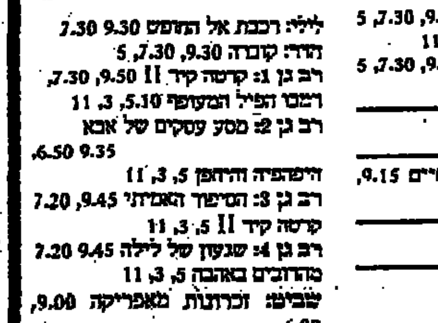


## מועצה איזורית אשכול
ד.נ. הנגב
057־82711

### מכרז מס' 4/86 למכירת רכב

המועצה האיזורית אשכול מודיעה בזה על מכירת רכב כדלקמן:
1. פיאט פיורינו מנוע 1049 שנת ייצור 1980 מס' רישוי 98926־80
2. טנדר פיאטסה מנוע 957 שנת ייצור 1978 מס' רישוי 908־391
3. טנדר פיאטסה מנוע 957 שנת ייצור 1978 מס' רישוי 908־393
4. טנדר פיאטסה מנוע 957 שנת ייצור 1978 מס' רישוי 908־390

את המכוניות אפשר לראות במוסך של מבני המועצה ביום ב' 23.7.86 עד יום ג' 29.7.86 (חוץ ביום שבת 26.7.86) בין השעות 8.30־14.00 ועד 12.00 ביום ו' (25.7.86) בתיאום מראש עם קצין הבטיחות או מחלקת התחבורה של המועצה. את ההצעות על טופס מכרז רשמי בצירוף המחאה בנקאית של 10% מסכום ההצעה יש להגיש לתיבת המכרזים במזכירות המועצה עד מועד סגירת המכרז בשעה 12.00 ביום ג' 29.7.86. את טופסי המכרז אפשר להשיג מקצין הבטיחות או מחלקת התחבורה, על המציע לציין בהצעתו את המחיר לכל רכב בנפרד.
המועצה תהיה רשאית למכור כל רכב בנפרד.
המועצה לא מתחייבת לקבל ההצעה הגבוהה ביותר או כל הצעה שהיא.

אשר ציטבליטה
ראש המועצה

### הועדה המקומית לתכנון ולבניה – חולון

הודעה על פי סעיף 149 (1) לחוק התכנון והבניה התשכ"ה – 1965

ניתנת בזה הודעה שהוגשה לועדה בקשה להיתר בניה על חלקה 18 בגוש 7171 רח' נחל מס' 5 חולון הכוללת מתן הקלה: א. אחוזי בניה 6% משטח המגרש 239 מ"ר.
ב. קו בנין 10 צדדי ומערבי.
החלקה הנ"ל נמצאת באזור מגורים ב' 1.

את התכנית אפשר לראות במשרדי הועדה בעיריית חולון, רח' ויצמן 58 בשעות הקבלה של קבלת קהל.
התנגדות לבקשה להקלה לעיל ניתן להגיש תוך 14 יום מתאריך פרסום הודעה זו. התנגדות שתוגש חייבת להיות בכתב ומנומקת.

שייקה ח. שרון
ראש העיר
יו"ר הועדה המקומית לתכנון ולבניה – חולון

# בתי קולנוע

■ **תל־אביב**
אסתר: סוכו של מקצוען 9.40 7.30, 5
אירלה: אהבה מטורפת 9.30־7.30, 5
אלנבי: זרוק ת'תוק 9.30, 7.30
בן־יהודה: רכבת אל החופש 5.00, 7.15, 9.30
גורדון: בר 51 8.00, 10.00
גת: צבע ארגמן 3.00, 6.00, 9.00
דיזנגוף 1: נשיקת אשת העכביש 11, 1.30, 4.45, 7.20, 9.45
דיזנגוף 2: 3 רוקדים ותינוק 11, 1.30, 4.45, 7.20, 9.45
דיזנגוף 3: זאב צעיר 7.20, 9.40, 4.45
דקל: קרטה קיד II 9.30, 7.15
דרייב־אין: השוטר מבוהמן 10.00 / 6.00 חצות סקס
הוד: הקרב על הועד 9.30, 7.30, 5
בית ליסין: לא כאחר לאהוב 11.15
חן 1: ביה"ס לשוטרים מתקדמים 5.50, 7.50, 9.50
דמבו הפיל המעופף 4.30, 2.30
חן 2: שגעון של לילה 5.50, 7.45, 9.50
מהרהרים באהבה 11, 2.20, 4.25
חן 3: הופעה מטורפת באירופה 6.00, 8.00, 9.55
קרטה קיד II 11, 2.10, 4
חן 4: ברגלים שבאלה 6.00, 7.55, 10.00
נבי גאן 11, 2.15, 4.10
חן 5: סיפורה של אגנס 5.40, 7.45, 9.55
היפהפיה והחתן 11, 2.20, 4.15
לימור: שכרון חושים 9.30, 7.15
לב 1: אלכס חולה אהבה 11.30, 2, 5, 7.40, 9.40
לב 2: אהבות משתנות 11.20, 1.40, 4.45, 7.30, 7.30
לב 3: יומנו של צב 11.30, 1.40, 4.45, 7.30, 9.40
לב 4: מישימה 4.45, 7.10, 9.40
מגדלור: סגור לרגל שיפוצים
מקסים: כחול וסמו ניגבה 7.15, 9.30
סינמה 1: הכורים בזיג זג 5.00, 7.30, 9.30
סינמה 2: רומן בברלין 5.00, 7.30, 9.30
סמדר: סגור לרגל שיפוצים
פאר: רק בין חברים 5.00, 7.30, 9.30
פריז: כוורת 9.30, 7.15, 4, 12.00
11.45 מנהטן
צוותא: סוסו של מילכון לוד 8.00
צפון: התחלות ראשונות 5, 7.30, 9.30
תמוז – רמת־אביב: כתום הגוף 9.30, 7.15
11.45 מלך הקומדיה
שחף: וסירנה אפריקה 5.45, 9.15
תמליו: אהבה על הוולגה 4.30, 7.00, 9.30
תל־אביב: קוברה 7.15, 9.30
נערי הכרך 10
מלחמת הכוכבים – חצות
האולם הקטן בבנייני האומה: 3 רוקדים ותינוק 9.30, 7.30
הבירה: סאגת הדרקון 4.30 10.30
צעדים וקשוחים 7 9.30
רציחות פשוטות 11
אור 3: קרטה קיד II 9.30, 7, 4.30
[illegible] 7.15
ביפיר: אלכס חולה אהבה 4.30, 7.30, 9.30
מחוץ לדלתא 11
סמירה: הכבוד של פריצי 9.15, 7.00
עדן: הקרב על הועד 4.30, 7.30, 9.30
רון: שגעון של לילה 4.30, 7.30, 9.30
מיטשל: בר 51 9.30, 7.30

■ **יפו**
התזיה הישראלית:
אני אוהב אותך רוזה 10.00

■ **ירושלים**
אוריון: קוברה 9.30, 7.30, 4.30
רוקי 4 11.00
אוריין 1: הצבע ארגמן 8.50, 6.00
3.00 ביה"ס לעבירות תנועה 10.30
אוריין: ביה"ס לשוטרים מתקדמים 4.30, 7.30, 9.30
בית אגרון:
תום סוייאר 4.30
ישנות 6.15
תבונת הלוחמים 8

■ **חיפה**
אורה: אלכס חולה אהבה 4.30, 7, 9.15
אורלי: כתום הגוף 7, 9.15
פנורמה 11.00, 4.30
אמפי־יאמפיר: זאב צעיר 9.15, 7, 4.30
ארמון: תרגיל לשוטרים מתחילים 4.30, 7.00, 9.15
עצמון: הקרב על הועד 4.30, 7.00, 9.15
חן: שכרון חושים 9.15, 7.00, 4.30
פאר: קרטה קיד II 9.15, 7, 4.30
קריאור: יחסים אסורים 9.15, 7, 4.30
רון: קוברה 9, 7, 4
רב גת 1: צבע ארגמן 9.00, 6.00
דמבו הפיל המעופף 4.30, 11.00
רב גת 2: שגעון של לילה 9.15, 7
מהרהרים באהבה 4.30, 11.00

■ **קרית־ביאליק**
כפיר: קרטה קיד II 9.15, 7
סביון: תרגיל לשוטרים מתחילים 9.15, 7.15

■ **קרית־חיים**
בית העם: שכרון חושים 9.15, 7
היובל: קוברה 9.15, 7, 4

■ **קרית־ים**
ביאון: הכורים בזיג זג 9.15, 7

■ **קרית־מוצקין**
אריה: אלכס חולה אהבה 9.15, 7

■ **אשדוד**
אסתר: הקרב על הועד 9.30, 7.15
אשדוד: ב"ס לשוטרים מתקדמים 9.30, 7.15

■ **אשקלון**
אסתר: קוברה 9.30, 7.30, 5
מאור: ב"ס לשוטרים מתקדמים 9.30, 7.30
רותם: סילבדו 9.30, 7.15

■ **באר־שבע**
רון: אלכס חולה אהבה 9.30, 7.30, 4.30

■ **בת־ים**
עצמאות: קוברה 9.30, 7.30, 5

■ **הרצליה**
היכל: אלכס חולה אהבה 9.30, 7.30, 5
מלון דניאל: רמו 9.30, 7.15

■ **עפולה**
[illegible] רכבת אל החופש

■ **ערד**
אודיטוריום: תתיך תתיך 9.30, 7.30

■ **חולון**
ארמון: זאב צעיר 9.30, 7.30, 5
מגדל: ביה"ס לשוטרים מתקדמים 9.30, 7.30
מתנ"ס, קרית שרת: סודות המקהלה 9.30, 7.30
פנורמה 4.30
סבוי: קוברה 9.30, 7.30, 5
רינה: אלכס חולה אהבה 9.30, 7.15

■ **טבריה**
אביב: בעקבות אוצר הנילוס 9.30, 7.15

■ **כפר־סבא**
עמל: זאב צעיר 9.15, 7
הג'ונגל המכושף בתעודד 11.00
חן: אלכס חולה אהבה 9.15, 7

■ **לוד**
אהילה: זכרונות מאפריקה 9.30, 6.30
בית היה: הקרב על הועד 9.30, 7.30, 5

■ **נתניה**
סבוריה: נבי גאן 10.00, 8.00, 6.00
היפהפיה והחתן 11
אסתר: אלכס חולה אהבה 9.15, 7
שרון: ביה"ס לשוטרים מתקדמים 10, 8, 6, 11

■ **פתח־תקוה**
שלום: הקרב על הועד 9.30, 7.30, 5
היכל 1: קרטה קיד II 9.30, 7.15, 5, 11
היכל 2: אלכס חולה אהבה 9.30, 7.30, 5
עליסה בארץ הפלאות 11.00
היכל 3: קוברה 9.30, 7.30, 5
חברי הדרקון אליוט 11.00

■ **קרית־שמונה**
שניה: פעמיים במשך החיים 9.15, 7.15

■ **ראשון־לציון**
נעמן: קוברה 9.30, 7.30
ראשון: אלכס חולה אהבה 9.30, 7.15

■ **רחובות**
בית העם: קוברה 9.30, 7.30, 5
הדר: אלכס חולה אהבה 9.30, 7.30, 5
חן: גבירתי המאמן 9.30, 7.15

■ **רמת־גן וגבעתיים**
ארמון: סוכו של מקצוען 9.30, 7.15, 5
ארמון: ביה"ס לשוטרים מתקדמים 9.40, 7.30, 5
לילי: רכבת אל החופש 9.30 7.30
רוני: קוברה 9.30, 7.30, 5
רב גן 1: קרטה קיד II 9.50, 7.30
דמבו הפיל המעופף 5.10, 3, 11
רב גן 2: מסע עסקים של אבא 9.35 6.50
היפהפיה והחתן 5, 3, 11
רב גן 3: הסיפור האמיתי 9.45, 7.20
קרטה קיד II 5, 3, 11
רב גן 4: שגעון של לילה 9.45 7.20
מהרהרים באהבה 5, 3, 11
שביט: זכרונות מאפריקה 9.00, 6.00

■ **רמת־השרון**
כוכב:
אלדין ומנורת הקסמים 11, 4.30
צחוק מי ששוטר אחרון 7.00
כוברה 9.30

■ **רעננה**
אחוזה: תתיך תתיך 9.30, 7.30

■ **רמלה**
אחוה: אלכס חולה אהבה 9.30, 7.15

# טלוויזיה

5.30 "אלוף בצלות האלוף שום" – עלילי ספרו של ח"נ ביאליק. סיפור בשלושה פרקים על שני נסיכים, שיצאו למסע מלא רזים וסודות באיים רחוקים, בארצות אבודות. הם סעדו על שולחנם של מלכים ורוזנים, לקצב ריקודים, שירים ופזמונים, וזכו בתואר התום ורשום של "אלוף בצלות ואלוף שום". הסריט: לאה נאור. לחן: דובי זלצר (ס.ה.)
5.55 "התלת ריגלייבי" – סדרת הרפתקות בדיונית לנוער. פרק שלושה־עשר והאחרון.
6.30 קיצור החדשות (ערבית).
6.32 "תשלוידויזיה" – סדרת תעודה. פרק עשירי: "הטוב, הרע והמכוער": על הכוחות המנוגדים של מדיום הטלוויזיה. בד בבד משקפת הטלוויזיה את הגידול באלימות מצד אחד, ומצד אחר את התפתחות המודעות. לאן מובילים הדברים אלה על המרקע (תרגום ערבי־עברי).
7.30 חדשות (ערבית).
8.00 כותרות מבט.
8.02 "משפחה במבחן" – פרק תשיעי: "העובדת הסוציאלית". סיכוניהם של פיט וברנים להמשיך ולשמש הורים אומנים לילדי בית־פיט עומדים בסכנה, לאחר שעובדת סוציאלית מפתיעה את פיט וויקטור בעיצומה של מריבה.
8.30 כלבוטק – מגזין לצרכנות ולאיכות חיים.
9.00 מבט לחדשות.
9.40 מבט שני.
10.20 "מאגנום" – שם הפרק: "אל האמר שלום".
11.10 "גלריה" – תכנית העוסקת באמנויות בארץ ובעולם. בתכנית: על חריגים בעיצוב הארכיטקטוני בתל־אביב, על כרזות ועוד. מנחה: כרמית גיא.
11.50 "פסוקו של מקום" – מבט אל קרית יערים; חדשות.

# טלוויזיה לימודית

09.00 שעת סיפור.
09.10 ספרר נחמה: גלי הולה.
09.35 אליסיה: פרק 19 סילה למרטין.
10.00 זה רק ריל־אב: פרק 19.
10.30 הגרוזה: שיגור חוזר.
2.00 שעת סיפור.
2.15 סיפור של קיץ: סיפור התבגרותה של נערה בקיץ אחד שבו היא מוצאת את אהבתה הראשונה ומשתחררת מתלות בהורים.
4.15 קרובים קרובים: היום יום הולדת. יום הולדתה של תיקי מתקרב והיא יודעת שאיש לא יזכור. אילן מחליט לארגן לה מסיבת הפתעה בעזרת גליה וכולי והוא דורש ליזכור ואי בסה.
5.00 ערב הדש. מנחה רפי רשף.

# רדיו

## קול המוסיקה

07.07 "בוקר טוב" – בתכנית: סונטה מס. 1 בפה מינור [illegible]
07.30 שחרית מוסיקלית – הנדל: קונצ'רטו גרוסו בדו מז'ור [illegible]
09.30 קונצרט בוקר – [illegible]
12.05 מוסיקה קאמרית – [illegible]
13.00 קונצרט צהריים – [illegible]
15.05 "בכוכב התקליטים".
16.00 קונצרט מנחה – [illegible]

בתוך "במצה האגודים" [illegible]
18.30 "אתנחתא" בשידור חוזר [illegible]
20.05 ערב טוב – [illegible]
20.30 באולמי הקונצרטים שלנו – [illegible]
22.10 [illegible]
23.00 [illegible]

## רשת א'

11.30 הקבלה הדעה לכל – אינטרנציונל.
12.05 מצלילי הזמר בכקשות.
14.06 [illegible]
14.45 "תעל בשק".
15.25 הקבלה הדעה לכל – אנגלית – כעור מס' 23.
16.05 "עולם יהודי" – בין ישראל והתפוצות.
17.05 [illegible]
17.10 רגע של עברית
17.20 האוניברסיטה הפתוחה – תל־אביב, הדור הראשון, 1906־1936: "מעיירה לעיר", תל־אביב במחצית הראשונה של שנות ה־30.
19.05 שעור בתלמוד – מסכת "ברכות".
22.05 "שנינו ביחד וכל אחד לחוד".

## רשת ב'

18.06 "אצבע על הדופק" – ענייני בריאות ורפואה.
18.45 היום בספורט.
19.00 "היום הזה" – עורכים: גלעד שר ומרדכי חייטוביץ.
19.35 "עולם הרכב" – ענייני האדם והסביבה.
20.05 פרקי חזנות בבקשתך.
22.05 "עוד פעם אחת" – עם אנשים, עם ד"ר ראלף הלינגר בעריית הוקסהר.
23.05 "כפר ראשון" – חידונים בשונים.

## רשת ג'

18.06 ביקום בעוצמה.
21.05 אדום עתיק.
23.05 [illegible]

## גלי צה"ל

06.05 אוניברסיטה משודרת [illegible]
16.05 ארבע אחרי הצהריים.
17.50 זמן ספורט.
18.05 "שעה קלה על כלכלה".
18.40 מעדני הלהקות הצבאיות.
19.05 "לילה ראשון בלי אבא".
23.55 "שיחת הצות" – עם ד"ר צופיה מלה, מרצה לחינוך באוניברסיטת באר־שבע.

# המבצע הכפול!!

# רֶנוֹ מסחרית

## 1. מסירה מיידית
## 2. אשראי 60% עד 3½ שנים

- רֶנוֹ בנזין - סגורה, 1647 סמ"ק: **23,913 ש"ח** + 3,587 ש"ח מע"מ
- רֶנוֹ בנזין - קומבי, 1647 סמ"ק: **26,304 ש"ח** + 3,946 ש"ח מע"מ
- רֶנוֹ דיזל - סגורה, 2068 סמ"ק: **28,268 ש"ח** + 4,240 ש"ח מע"מ
- רֶנוֹ דיזל - קומבי, 2068 סמ"ק: **30,855 ש"ח** + 4,628 ש"ח מע"מ
- רֶנוֹ דיזל - 4x4 קומבי, 2068 סמ"ק: **35,407 ש"ח** + 5,311 ש"ח מע"מ

המבצע הכפול!! לתקופה מוגבלת

פטורה מחובת הפקדה.

כל בעל רשיון נהיגה לרכב פרטי, רשאי לנהוג ברנו מסחרית.

## רֶנוֹ טְרָפִיק–המסחרית המשפחתית שלך.

**RENAULT TRAFIC**

איכות • אמינות • שירות

## בני משה קרסו בע"מ

ת"א טל. 627159,627154 • חיפה טל. 727204
ירושלים טל. 226491 • באר־שבע טל. 70911
חיפה טל. 721751 • נתניה טל. 40404

هكذا من الاصل

# מאה שערים • מאה שערים • מאה שערים •

# החרפה בשחיקה ובירידת שערים

מאת שמואל רוזנבלום

השחיקה באפיקי ההשקעה הוחרפה יותר עימה נבע חוסר העניין הכללי בשוק ההון, ההופך לתופעה של נסיגה כללית וחזרת הצעים יומיומי קבוע. בשוק המניות גבר הצעים וירידות השערים בהשוואה לפעילות בימים האחרונים. נבחנת קליטת הסחורה הייתה שלילית וגבלה בשעמם מוחלט, תוך נטינה כהיצעים ע"ם למנוע רישום מוסים בלבד. שוק האג"ח קיבל הצעים גדולים יחסית שרובם נבע מפדיונות גדולים בקרנות הסולידיות. הציבור הרחב אינו מעורב כמעט לחלוטין במסחר הבורסאי ובוודאי במסחר באג"ח בפרט. בבנקאיות נמשכה מגמת ההצעים "הקבועה" כמעט ותשואת הבנקיות נעה סביב 14% תשואה לערך.

**השפעת המשבר הפוליטי**

פרשנים נוטים לראות במשבר פוליטי בסיבה לירידות שערים בשוק. פרשנות זו דוחקה מעט שכן שוק המניות נשחק מזה כחודשיים ולאו דווקא על רקע יציבות פוליטית. הפרשנות הפוליטית בכלכלית משמשת יותר כתירוץ בלבד ולאו דווקא כגורם משמעותי. המשבר בבורסה ובשוק המניות נובע ישירות מחוסר העניין הציבורי שגובל לגבי הבורסה בפחד מסויים. המעניין בתופעת חוסר העניין הציבורי הינו השיעמום בכל אפיקי ההשקעה ככלל, בדר"כ חוסר העניין בעבר בלט באפיק אחד בלבד ולא בכולם כאחד. סביר להניח שהתפטרות השר מודעי תביא לכל היותר לתיקון סכני קליל ולא משמעותי.

**מדד המניות**

מדד המניות הכללי עמד בתחילת המסחר ברמה של 127 נקודות לערך. בתום המסחר ירד מדד המניות בשיעור הנע בין 2.5% – 2% לערך. מדד המניות מייצג כחודשיים האחרונים שחיקה מתמדת וחזרת רמת המדד לחודשי ינואר פברואר. שחיקה זו מקחת חלק משמעותי מרווחי המשקיעים בחצי השנה שחלפה.

**לחץ בקרנות הנאמנות**

קרנות הנאמנות מהוות כירוע השקעה מאכזבת בחודשים האחרונים. אכזבה זו מוצאת ביטויה במכירה הולכת וגדולה של קרנות נאמנות. מרבית המכירות מתבצעות בקרנות הסולידיות שעיקר עיסוקן באג"ח. הצעים בקרנות עלולים לגבור בימים הקרובים ואף לגבול בתופעת מנוסה, לנוכח התשואה השלילית וחוסר העניין שבמסחר באג"ח. במצב הנוכחי יכולים מנהלי קרנות הנאמנות "לעלוזר" על שגרמו לחוסר עניין ואמון במכשיר פיננסי חשוב ובעל השפעה בקרנות נאמנות. אין ספק שהאמינות הסכורעה בפעילות הקרנות בהיכס הציבורי הרחב נפגמה ויקח זמן רב לשקמה.

**"שחיטוף" לרוכשי מניות אוזרים**

חברת אוזרים הנפיקה לפני זמן קצר מניות אופציות ואג"ח לציבור הרחב. ההנפקה זכתה כירוע להצלחה ניכרת וחתימת יתר של רפי 4.5 לערך. האוירה בשוק בעת ההנפקה היתה חיובית למדי וניתן לשער שהאוירה נוצרה "בכוונה" ע"ם לאפשר גיוס הון באוירה בורסאית חיובית. בעת ההנפקה עמדה מניית אוזרים בשער 625 לערך, שערה הנוכחי עומד כ־22% פחות דהיינו בשער 489. המדובר במניית אוזרים שנסחרה כהרגלם בימי ההנפקה. שחיקה. בסו"ך שכזה מעוררת תמיהות בנוגע למצאתנו של מכור גדול וקבוע. מחר, החוזר בכוונת לרכוש מאידך. אם באחרונה הותר אודות אפשרויות גיוס הון בהנפקות לציבור, באה "תופעת" השחיטה באוזרים והעמידה ספיקות בתחום גיוס ההון מהציבור.

**תמיכה מתגבלת בכבדות**

בימי המסחר הקודמים עדיין חזינו בנכונות קליטת הצעים בירידות שער בינוניות במניות הכבדות. תופעה זו נעלמה ביום המסחר האחרון ודוגמאות לכך מצויות, לרוב. מניות הבינלאומי צנחו 8.8%, מניות פיבי ירדו 4.9%, פולגת 0.4 ירדה 6.1% בהיצע 2219 ומחזור 2038, היצע 3435 ע.נ. במניות דלק הביא לירידה בת 3.5% ומחזור 1919 ע.נ. תופעת השחיקה המוגבלת בכבדות מעידה על חוסר נכונות להוסת את הירידות, ואיתות ברור לפעילי השוק שירידות השער עשויות להיות חריפות למדי בתנאי שוק חלשים. קונסטאת פת 1 ירדה 8.8%, פטרוכימיים ירדה 1.4%, מניות ים המלח זכו להיצע גדול יחסית ושערן ירד 4.2%, המחזור במניות ים המלח היה גדול, 1660 ע.נ. ששווה בכספים 226586 ש"ח או 150,000$. מניות כלל נדל"ן ירדו 33% מניות המן שנרשמו כקונים בלבד ביום א' זכו להיצע של 500 ע.נ. ובמסחר ב' מניות ישום ואיתן קיבלו אף הן הצעים בינוניים במונחים הכספיים.

**ציפיות לשינוי במגמה**

מקורבי השוק מצפים להתייצבות ברמת השערים הנוכחית ולהפסקת השחיקה, נוטים שבין המקורבים אף מצפים לתיקון סכני מסויים. ציפיות מקורבי השוק בשאלות כרגע בגדר מאוויי נפש בלבד ואין להן בסיס במציאות. ראוי לציין שרבית התפ"ס שעלתה באחרונה, בצירוף הפחד המעורבות בשוק שלילי מאשירה את מרבית המקורבים בעמדת המתנה וצפיה לבאות. ניתן לשער שברמות שערים מעט נמוכות יותר תורגר נכונות רכישה מסויימת ועשויה לחול התייצבות. מנהלי קרנות נאמנות ציינו באוזנינו שגם הם תומכים בגישה זו, ומעוניין לפיכך להוות בפעילותם בתקופה הקרובה.

**סיכומים חלקיים בשוק ההון**

להלן סיכומי שינויי שער בסקטורים השונים בשוק ההון מתחילת החודש, מדובר בקבוצה כללית בלבד.

מניות חופשיות: 16%– (אלרו, אורים, אבריק, הלפטון, חירון, אבריק פריון ונוספות).

מניות בכורות: 11%– (כל תעשיות, כלל ישראל, נכסים, ים המלח, פולגת, הסנה ונוספות).

אג"ח מדדי: 4%– (קבוצות שונות).

אג"ח דולרי: 5%– (קבוצות שונות).

בנקאיות: 3.5%– (כל הענף בכללותו).

## [illegible] המעות

## בנקים מסחריים

### שאינם בהסדר ההצמדה

| | | | | | |
|---|---|---|---|---|---|
| א.ה.ה. ש | 16000 | 15.0 | -300 | -1.8 | -15.0 |
| הכשנות 0.1 | 975 | 1082 | -10 | -1.0 | -1249 |
| השקעות א 0.5 | 700 | 4159 | -6 | -.9 | -2890 |
| השקעות אפ 2 | 700 | 2035 | -11 | -1.6 | -697 |
| כללי לא בהסדר | 25000 תב | 79.0 | -1750 | -6.5 | -79.0 |
| בנק צפ' אמרק 1. | הפסקת מסחר | | | | |
| בנק צפ' אמרק 5. | הפסקת מסחר | | | | |
| בנק צפ' אמ אופ1 | הפסקת מסחר | | | | |
| הבינלאומי 5.0 | 3110 תב | 4629 | -300 | -8.8 | -7797 |
| פ.י.ב.י. 0.5 | 3397 | 2366 | -173 | -4.9 | -4767 |

### בלולים בהסדר הצמדה

| | | | | | |
|---|---|---|---|---|---|
| אידיבי רג 100.0 | 80250 | 438 | -549 | -7 | -616 |
| אידיבי ב 100.0 | 80750 | | -1000 | -1.2 | -2.0 |
| אידיבי בב א 2.0 | 495000 | | -500 | -.1 | -1.0 |
| אגוד ופח | 59801 | 309 | +1 | | +217 |
| דיסקונט ב | 104000 | 1.0 | -600 | -.6 | -2.0 |
| דיסקונט א | 102430 | 187 | +30 | | +99.0 |
| דיסקונט שה ב | 12100 | | | | -50.0 |
| המזרחי ש | 33100 | 838 | +11 | | +916 |
| המזרחי ב | 33070 | 15.0 | -1000 | -2.9 | -13.0 |
| המזרחי שה 9 | 15050 | 2.0 | -200 | -1.3 | -11.0 |
| הפועלים בבב | 113000 | | | | |
| הפועלים ש | 54510 | 789 | -460 | -.8 | -2124 |
| הפועלים ב | 54400 | 88.0 | -730 | -1.3 | -88.0 |
| כללי א 1.0 | 139900 | 10.0 | +400 | +.3 | +20.0 |
| כללי אפ 9 | 134200 | 10.0 | | | -6.0 |
| כללי שה 5 | 108000 | | | | |
| כללי שה 7 | 6650 | 13.0 | -250 | -3.6 | -13.0 |
| כלל סגוק 100.0 | 34850 | 1423 | | | +234 |
| כלל שה 11 | 13220 | 80.0 | -29 | -2 | -166 |
| כימון וסחר 1.0 | 48730 | | | | |
| כימון הסחר 5.0 | 25001 | | | | -10.0 |

## בנקים למשכנתאות

| | | | | | |
|---|---|---|---|---|---|
| ארנים 0.1 | 12700 | 50.0 | -650 | -4.9 | -60.0 |
| לאומי משכנתא ש | 4165 | 3.0 | -50 | -1.2 | -73.0 |
| לאומי משכנתא ב | 4140 | 3.0 | -40 | -1.0 | -28.0 |
| כרמל ב | 4040 | 22.0 | | | +59.0 |
| כרמל שה 1 | 3025 | 151 | -15 | -.5 | -101 |
| בניה ב' 5.0 | 7000 | 20.0 | | | +.4 |
| פת מטב ש | 1185 תב | 1180 | -90 | -7.1 | -1430 |
| מטבן ב ש | 2000 תב | 273 | -106 | -5.0 | -588 |
| עצמאות 0.1 | 6700 | 124 | -100 | -1.5 | -174 |
| טפחות מבכב ש | 13065 | 12.0 | | | +438 |
| טפחות רג ש | 10500 תב | 32.0 | -900 | -7.9 | -53.0 |
| טפחות שה 1 | 7900 | | | | -52.0 |
| טפחות שה 2 | 3976 | 50.0 | -20 | -.5 | -150 |
| יעבור 1.0 | 1600 תב | 73.0 | -110 | -6.4 | -321 |
| יעבור 5.0 | 707 | 456 | -28 | -3.8 | -306 |
| ביתב 1.0 | 4050 | 358 | -200 | -4.7 | -685 |

## מוסדות מימון

| | | | | | |
|---|---|---|---|---|---|
| קלמון א ש | 329 | 6057 | -11 | -3.2 | -8078 |
| הלוואות מבכב א | לא נסחר | | | | |
| הלוואות מבכב ג | לא נסחר | | | | |
| לאומי תעשיה א ש | 4960 | 51.0 | -30 | -6 | -28.0 |
| פתוח תעשיה מבב | לא נסחר | | | | |
| פת תעש בב ג | לא נסחר | | | | |
| פת תעש בב ג: | לא נסחר | | | | |
| פת תעש בב גגו | לא נסחר | | | | |
| פת תעש בב ד | לא נסחר | | | | |
| פת תעש בב דד | לא נסחר | | | | |
| ברנס קבלנים 5.0 | 442 | 820 | -8 | -1.8 | -86.0 |
| תיירות בב | לא נסחר | | | | |
| כלל ליסינג א0.1 | 10700 | 133 | -510 | -4.6 | -216 |
| כלל ליסינג ב0.5 | 8375 | 69.0 | -400 | -4.6 | -64.0 |
| כלל לסינג אג'ח | 11050 | 30.0 | +149 | +1.4 | +50.0 |

## ביטוח

| | | | | | |
|---|---|---|---|---|---|
| אררט 0.1 | 875 | 737 | -5 | -6 | -261 |
| אררט א 0.5 | 430 | 323 | -15 | -3.4 | -3639 |
| איתן הב' לביטוח | 218 | 25160 | | | -11666 |
| בטוח משנה 0.1 | 885 | 100 | -8 | -.9 | -150 |
| בטוח משנה 0.5 | 276 | 2400 | -14 | -4.8 | -1732 |
| הדר 1.0 | 300 | 3058 | -15 | -4.8 | -5128 |
| הדר 5.0 | 174.0 | 7065 | -7.0 | -3.9 | -10692 |
| הכנה ש | 444 | 15867 | -5 | -1.1 | -14386 |
| הפניקס 0.1 | 619 | 280 | -14 | -2.2 | -597 |
| הפניקס 0.5 | 365 תב | 2757 | -34 | -8.5 | -2998 |
| המסנה-הראל 1.0 | 6500 | | | | |
| המסנה-הראל 5.0 | 2500 | 92.0 | -110 | -4.2 | -92.0 |
| מנורה 1.0 | 7401 תב | | -399 | -5.1 | -23.0 |
| מנורה 5.0 | 2950 | 15.0 | -150 | -4.8 | -89.0 |
| סהר ג 1.0 | 3801 | 141 | | | -25.0 |
| סקירמס 0.1 | 2265 | 637 | -50 | -2.2 | -959 |
| צור ש | 304 | 3138 | -1 | -.3 | -407 |
| ציון החזקות 1.0 | 16060 | | | | |
| ציון החזקות 5.0 | 3800 | 20.0 | -160 | -4.0 | -62.0 |

## מסחר ושרותים

### מסחר

| | | | | | |
|---|---|---|---|---|---|
| אינטרבאמא 1.0 | 4322 | | | | |
| אינטרבאמא 5.0 | 1005 | 3317 | -50 | -4.7 | -1047 |
| מאיר עזרא 1.0 | 4000 | 106 | -200 | -4.8 | -219 |
| מאיר עזרא אפ 1 | 3950 | | | | +16.0 |
| סתה 1.0 | הפסקת מסחר | | | | |
| סתה 5.0 | הפסקת מסחר | | | | |
| כלל סחר 1.0 | 1000 | 1870 | -40 | -3.9 | -1777 |
| קירסבל 1.0 | 7000 | 79.0 | -300 | -4.1 | -80.0 |
| רפק 0.1 | 35000 | 1.5 | -1000 | -2.8 | -1.5 |
| רפק 0.5 | 9050 תב | 17.0 | -570 | -5.9 | -19.0 |
| שופרסל א 2.0 | הפסקת מסחר | | | | |
| שופרסל ב 10.0 | הפסקת מסחר | | | | |

### שרותים

| | | | | | |
|---|---|---|---|---|---|
| רילק ג ש | 2500 | 1919 | -90 | -3.5 | -3435 |
| הראל 1.0 | הפסקת מסחר | | | | |
| הראל 5.0 | הפסקת מסחר | | | | |
| ספנות הספקה 0.1 | הפסקת מסחר | | | | |
| ספנות הסל 0.5א | הפסקת מסחר | | | | |
| קרור 0.1 | הפסקת מסחר | | | | |
| קרור 1.0 | הפסקת מסחר | | | | |
| תברת השמל 0.1 | הפסקת מסחר | | | | |
| מוסף עזרה 0.1 | הפסקת מסחר | | | | |
| מוסף עזרה 0.5 | הפסקת מסחר | | | | |
| קונטורים 0.1 | 1700 | | | | +263 |
| קונטורים 0.5 | 1200 | 150 | -20 | -1.6 | -478 |
| קופל 1.0 | הפסקת מסחר | | | | |
| קופל אופ 1 | הפסקת מסחר | | | | |

### מלונות ושרותי תיירות

| | | | | | |
|---|---|---|---|---|---|
| גלי זהר 1.0 | 10800 | 64.8 | -400 | -3.6 | -63.2 |
| גלי זהר 5.0 | 5950 | 114 | +280 | +4.9 | +31.2 |
| מלונות דן 1.0 | הפסקת מסחר | | | | |
| מלונות דן 5.0 | הפסקת מסחר | | | | |
| חוף האלמוג 0.1 | הפסקת מסחר | | | | |
| כנס 1.0 | 2295 תב | | -255 | -10.0 | -56.0 |
| מלונות ירדן 1.0 | 3050 | 224 | -101 | -3.2 | -189 |
| מלונות יהלום 1 | הפסקת מסחר | | | | |

### מחשבים ושרותי מחשב

| | | | | | |
|---|---|---|---|---|---|
| דטה מיכון 1.0 | 3600 | 143 | -100 | -2.7 | -200 |
| ה.ל.ל. 1.0 | 12400 | 22.0 | -300 | -2.4 | -14.0 |
| יעגא 1.0 | 3500 | 77.0 | +20 | +6 | +34.0 |
| יעגא אפ 1 | 3360 | 1.0 | -40 | -1.2 | -23.0 |
| כלל מחשבים 1.0 | 8930 | 81.0 | | | +13.0 |
| ב.ל.ל. 1.0 | 11750 | 3.0 | -50 | -.4 | -21.0 |
| ב.ל.ל. 5.0 | 4200 תב | 110 | -339 | -7.5 | -185 |
| כשוב מחשבים 1.0 | 2507 | 36.0 | +7 | +.3 | +28.0 |
| ניקוב מחשבים 1. | 7535 | 121 | -350 | -4.4 | -46.0 |
| ניקוב מחשבים 5. | 6000 תב | 80.0 | -451 | -7.0 | -235 |
| תים מחשבים 1.0 | 1570 | 350 | -30 | -1.9 | -196 |
| תים מחשב אפ 1 | 16700 | | | | |

## מקרקעין ופיתוח

### נדל"ן בינוי ופיתוח

| | | | | | |
|---|---|---|---|---|---|
| אברום ניבדי 1.0 | הפסקת מסחר | | | | |
| אברום ניבדי 5.0 | הפסקת מסחר | | | | |
| ארץ מבנים 1.0 | 835 | 1050 | -10 | -1.2 | -1047 |
| ארץ מבנים 5.0 | 373 | 800 | -5 | -1.3 | -841 |
| אזורים 1 ש'ת | 489 תב | 12672 | -37 | -7.0 | -23406 |
| אזורים אפ' 1 | 267 | 16718 | -21 | -7.3 | -34955 |
| אזורים אג'ח 3 | 93.0 | 142648 | -5 | -5 | -204777 |
| אילון 1.0 | 407 | 4695 | -8 | -1.9 | -1351 |
| אילון אפ 1 | 1540 | 884 | -38 | -2.4 | -634 |
| אל-רוב 1.0 | 3250 | 20.0 | | | -20.0 |
| אמנעים 1.0 | 2400 | 215 | | | +72.0 |
| אפריקה 0.1ש | 30700 | 159 | -900 | -2.9 | -222 |
| אפריקה 1.0ש | 20350 | 480 | -800 | -3.8 | -788 |
| אפריקה אפ 5 | 12600 | 185 | -240 | -1.9 | -137 |
| אריים 1.0 | 1900 תב | 201 | -150 | -7.3 | -301 |
| אילדן 1.0ש | 1980 | 627 | -60 | -2.9 | -554 |
| אילדן 5.0ש | 1100 | 852 | -58 | -4.4 | -1367 |
| בן-יקר נת 1.0 | 3100 | 360 | -130 | -4.0 | -189 |
| ברנבוים 1.0 | 2835 תב | 13.0 | -315 | -10.0 | -73.0 |
| ברנבוים 5.0 | 1810 | 76.0 | -60 | -3.2 | -76.0 |
| דנקנר 1.0 | 3600 | 276 | -150 | -4.0 | -416 |
| דרוקר 1.8 | 406 | 1260 | -5 | -1.2 | -1300 |
| דרוקר 5.0 | 320 | 300 | -2 | -.6 | -150 |
| דרוקר אפ 1 | 205 | 3400 | -22 | -9.7 | -2407 |
| דירקר 0.1 | 6000 תב | 10.0 | -365 | -5.7 | -27.0 |
| דירקר 0.5 | 3812 | 60.0 | | | -10.0 |
| הסכלל 1.0 | הפסקת מסחר | | | | |
| הסכלל 5.0 | הפסקת מסחר | | | | |
| ת.ל.ב. 0.1 | הפסקת מסחר | | | | |
| ת.ל.ב. 0.5 | הפסקת מסחר | | | | |
| נכסים ובנין 1.0 | 2310 | 1253 | -90 | -3.8 | -1390 |
| גב-ים 0.1 | 3600 | 111 | -110 | -3.0 | -75.0 |
| גב-ים 0.5 | 2100 | 77.0 | -75 | -3.5 | -197 |
| הכשרת הישוב 1.0 | 43650 | 531 | -2100 | -4.6 | -631 |
| ישפרו 0.1 | 2180 | 828 | -115 | -5.0 | -883 |
| ישראלום 1.0 | 1260 | | -30 | -2.3 | -72.0 |
| ישרס 1.0 | 9720 תב | 62.0 | -900 | -8.5 | -79.0 |
| כמן פיתוח 1.0 | 6443 תב | 5.0 | -450 | -6.5 | -15.0 |
| כלל נדלן 0.1 | 320 | 13886 | -11 | -3.3 | -27446 |
| לוסיר 1.0 | 3532 תב | 30.0 | -308 | -8.0 | -110 |
| לוסיר 5.0 | 1380 | 40.0 | | | +40.0 |
| מ.ת.ב. 1.0 | 277 תב | 10116 | -23 | -7.7 | -13661 |
| מאגרי בניה 1.0 | 528 | 2270 | | | +1705 |
| מאגרי בניה אפו | 410 | 3300 | +10 | +2.5 | +3790 |
| מזרל בסון 1.0 | הפסקת מסחר | | | | |
| מישכל 5.0 | 257 | 3279 | -14 | -5.2 | -5271 |
| מגרב 1.0 | 682 תב | 3153 | -46 | -6.3 | -5670 |
| סר-לון 1.0 | 471 | 307 | -19 | -3.9 | -584 |
| לוינשטין 1.0 | 401 תב | 629 | -28 | -6.5 | -1659 |
| לוינשטין 5.0 | 107.0 | 13157 | -3.0 | -2.7 | -13391 |
| ליפשיץ 1.0 | 1002 מ | | -53 | -5.0 | -1710 |
| ליפשיץ 5.0 | 470 מ | | -25 | -5.1 | -2460 |
| נאות אביב 0.5 | 4900 | 43.0 | -200 | -3.9 | -58.0 |
| נכסי אזורים 1.0 | 618 | 1414 | -3 | -5 | -739 |
| סחר החוקות 1.0 | 9500 | 79.0 | -400 | -4.0 | -79.0 |
| סחר החוקות 5.0 | 7040 | | -10 | -1 | -2.0 |
| סתיו 1.0 | 3859 | | +70 | +1.9 | +5.0 |
| סתיו 5.0 | 2301 | | | | +70.0 |
| עמר הלע 1.0 | 609 תב | 1020 | -68 | -10.0 | -1367 |
| ערד 3.0 | הפסקת מסחר | | | | |
| קיסריה 0.1 | 1500 תב | 202 | -100 | -6.3 | -327 |
| קיסריה 0.5 | 713 | 390 | -7 | -1.0 | -147 |
| רוגבין 1.0 | 2840 | 82.0 | -70 | -2.4 | -93.0 |
| רוגבין 5.0 | 1830 תב | 189 | -120 | -6.2 | -675 |
| רסקו מבול | 6000 תב | 138 | -1030 | -14.7 | -221 |
| רסקו רג | 6792 | 107 | | | -112 |

### חקלאות

| | | | | | |
|---|---|---|---|---|---|
| מכפי הדר 0.1 | 2400 תב | 358 | -155 | -6.1 | -698 |
| מכפי הדר 0.5 | 1825 | 700 | -60 | -3.2 | -1002 |
| מהדרין 0.1 | 6320 | 24.0 | -30 | -5 | -135 |
| נכסי הדרים 1.0 | 970 | 2441 | -45 | -4.4 | -2571 |
| פרי אור 0.5 | 2415 | 150 | -50 | -2.0 | -210 |
| שג-הר 5.0 | 15900 | 84.0 | -100 | -6 | -42.0 |

## תעשייה

### מזון ומבק

| | | | | | |
|---|---|---|---|---|---|
| אבאס 1.0 | 1350 | 282 | -10 | -.7 | -342 |
| גולדפרוסט 1.0 | 2442 מ | | -128 | -5.0 | -1166 |
| גולדפרוסט 5.0 | 1520 מ | | -80 | -5.0 | -1192 |
| גולדפרוסט אופ 1 | 1232 | 145 | | | +56.0 |
| רובק מב ש | 3240 | 1339 | -170 | -5.0 | -2024 |
| רובק מב מ | 3240 | 614 | -170 | -5.0 | -590 |
| זגלכל 1.0 בביה | 485 | 200 | -18 | -3.6 | -380 |
| זגלכל 5.0 בביה | 335 | | | | |
| פרי-זה 1.0 | 1750 | 741 | -40 | -2.2 | -327 |
| פרי-זה 5.0 | 1350 | 135 | -50 | -3.6 | -214 |
| סמכו בירה 1.0 | 14700 | 77.0 | -400 | -2.7 | -71.0 |
| סמכו בירה 5.0 | 10000 | 40.0 | -200 | -2.0 | -34.0 |
| יצהר 1.0 | 1386 תב | 2416 | -154 | -10.0 | -2637 |
| יצהר א 5.0 | 779 | 600 | -41 | -5.0 | -856 |
| כן 1.0 | 8300 תב | 9.0 | -850 | -9.3 | -10.0 |
| כן 5.0 | 4501 | 41.0 | | | +16.0 |
| מגפרוסט 1.0 | 6800 | 104 | | | -92.0 |
| עלית 0.1 | 11750 | 132 | -450 | -3.7 | -198 |
| עסים ב 0.5 | 32980 | 8.0 | -30 | -1 | -13.0 |
| שלמה אבגל 1.0 | 2000 | 50.0 | +1 | +1 | +50.0 |
| שמן מבוב ש | 6450 | 107 | | | +146 |

### טקסטיל והלבשה

| | | | | | |
|---|---|---|---|---|---|
| ארגר 1.0 | 760 | 498 | -30 | -3.8 | -1007 |
| אופים 1.0 | 848 | 50.0 | -22 | -2.5 | -164 |
| אופנת ברוך 1.0 | 2340 תב | 835 | -260 | -10.0 | -875 |
| אופנת ברוך 5.0 | 1455 | 590 | +42 | +3.0 | +500 |
| אפתן 1.0 | הפסקת מסחר | | | | |
| אפתן אפ 1 | הפסקת מסחר | | | | |
| ארגמן רג ש | 11000 | 85.0 | -201 | -1.8 | -89.0 |
| דלתא-גליל 1.0 | 3350 | 376 | -162 | -4.6 | -386 |
| דלתא-גליל א 3.0 | 2700 | 366 | -107 | -3.8 | -366 |
| מסריות כאותר 1. | 1610 | 30.0 | -10 | -.6 | -30.0 |
| מסריות כאותר 5. | 901 | 400 | -4 | -.4 | -150 |
| מסריות אפ 1 | 680 | 100 | | | +.5 |
| ויפלבו 1.0 | 3501 | 50.0 | -49 | -1.4 | -127 |
| ויפלבו 5.0 | 2220 | 154 | -55 | -2.4 | -1347 |
| הדרינן 1.0 | 3672 תב | 82.0 | -408 | -10.0 | -71.0 |
| דיקות 1.0 | 3640 תב | 106 | -309 | -7.8 | -496 |
| דיקות 5.0 | 2845 | 198 | -5 | -.2 | -183 |
| כיב-טוב 1.0 | הפסקת מסחר | | | | |
| כיב-טוב אפ 1 | הפסקת מסחר | | | | |
| לודזיה 0.1 | 1710 | 50.7 | -40 | -2.3 | -50.7 |
| לודזיה 0.4 | 750 | 1825 | -25 | -3.2 | -1912 |
| ליגת 1.0 | 500 | 6484 | | | +3753 |
| ביס גליקו 1.0 | 600 תב | 590 | -40 | -6.3 | -903 |
| מקס 0.1 | 21200 | 6.0 | -916 | -4.1 | -16.0 |
| מקס 0.5 | 9900 | 133 | -301 | -3.0 | -162 |
| עיט 1.0 | 10250 | 64.0 | | | -21.0 |
| עיט 5.0 | 5140 | 53.0 | | | -13.0 |
| עסק 1.0 | 1551 | 400 | +11 | +.7 | +704 |
| פולגת א 0.1 | 2850 תב | 1844 | -170 | -5.6 | -2527 |
| פולגת ב 0.4 | 1690 תב | 2030 | -110 | -6.1 | -2219 |
| פולינון א 0.5 | 7300 | | | | |
| פרגוד 1.0 | 1711 תב | 500 | -119 | -6.5 | -500 |
| ביגוד סבריגה | 11400 | 10.0 | | | -10.0 |
| תעש רוגוזין 1.0 | 3060 תב | 302 | -200 | -6.1 | -613 |

### מתכת ומוצריה

| | | | | | |
|---|---|---|---|---|---|
| אוקספרן 5.0 | 2576 | 267 | | | +58.0 |
| אורדן 10.0 | 8864 | 91.0 | -66 | -.7 | -94.0 |

### [industry, continued]

| | | | | | |
|---|---|---|---|---|---|
| [illegible] 50.0 | 7600 | 15.0 | | | -30.0 |
| אלייניה 1.0 | 4695 | 111 | -25 | -5 | -141 |
| אלייניה 5.0 | 3200 | | | | -35.0 |
| הכרים ש | 11100 | | | | |
| התכוף 1.0 | 6800 תב | 5.0 | -420 | -5.8 | -36.0 |
| התכוף 5.0 | 3600 | 95.0 | -20 | -6 | -57.0 |
| זיקה 1.0 | 5265 תב | 55.2 | -585 | -10.0 | -151 |
| זיקה 5.0 | 2900 | 315 | | | -291 |
| קיטכמות פת 1.0 | 1005 | 2577 | -40 | -3.8 | -5703 |
| קיטכמות פת 5.0 | 730 תב | 667 | -70 | -8.8 | -1359 |
| כתנה סחם 1.0 | 2340 | 1170 | +46 | +2.0 | +773 |
| כללי ציון 1.0 | 2089 | 272 | -1 | -.1 | -196 |
| כללי ציון 5.0 | 847 | 1568 | -22 | -2.5 | -1850 |
| כללי ציון אפ 3 | 589 | 648 | -12 | -2.0 | -876 |
| סודגן 1.0 | הפסקת מסחר | | | | |
| סודגן אפ א | הפסקת מסחר | | | | |
| קיטני 1.0 | 815 | 552 | -35 | -4.1 | -985 |
| קיטני 5.0 | 412 תב | 2680 | -26 | -6.4 | -2955 |
| נחושתן 0.1 | 14700 | 70.0 | | | -40.0 |
| נחושתן 0.5 | 6145 | 215 | -5 | -.1 | -244 |
| מקר פליה 1.0 | 5980 תב | 113 | -509 | -7.8 | -386 |
| קיגג 1.0 | 1050 תב | 353 | -63 | -5.7 | -473 |
| קיגג 5.0 | 612 | 510 | -20 | -3.2 | -1210 |
| קליל 1.0 | 4100 | 115 | -35 | -.9 | -113 |
| קליל 5.0 | 1986 | 85.0 | -14 | -.7 | -30.0 |
| שלדות 5.0 | 2062 | 43.8 | -1 | -.1 | -43.0 |
| תעשיות לכיס 1.0 | 1010 תב | 617 | -102 | -9.2 | -617 |
| תעשיות לכיס 5.0 | 525 | 380 | -21 | -3.9 | -328 |

### תעשל.אלקטרוניקה ואופטיקה

| | | | | | |
|---|---|---|---|---|---|
| אלביט 5.0 | 374000 | 10.0 | -6000 | -1.6 | -10.0 |
| אלקו 0.1 | 6570 | 30.0 | +300 | +4.8 | +23.0 |
| אלקו 0.25 ש | 2760 תב | 365 | -192 | -6.5 | -576 |
| אלקו 0.25 ב | 2955 | | | | |
| אלקטרה 0.1 | 13000 תב | 74.0 | -1145 | -8.1 | -89.0 |
| אלקטרה א 0.5 | 6160 | 147 | | | -6.0 |
| אלרון 3.0 | 291500 | 6.0 | -15000 | -4.9 | -7.0 |
| אריח 0.02ש | 24000 תב | 118 | -1550 | -6.1 | -136 |
| כלל תעש אלקטרו | 1970 | 819 | -30 | -1.5 | -471 |
| סאקטרוניקס 1.0 | 1900 תב | 526 | -120 | -5.9 | -1977 |
| סאקטרוניקס 5.0 | 1260 | 1240 | -1 | -.1 | -303 |
| סיוכסונר 1.0 | 2050 | 405 | -100 | -4.7 | -1032 |
| סיוכסונר 5.0 | 1085 | 660 | -45 | -4.0 | -1625 |
| ציקלון 1.0ש | 2380 | 98.0 | -70 | -2.9 | -163 |
| ציקלון 5.0ש | 1000 | 555 | | | -396 |
| קנטסכין אילי 1. | 4849 | 7.0 | +1 | | +7.0 |
| קנטסכין אילי 5. | 3090 | | | | |
| ת.א.ת. 1.0 | 3602 | 224 | | | +116 |
| ת.א.ת. 5.0 | 1470 | 1609 | -30 | -2.0 | -2222 |
| ת.א.ת. אפ 1 | 12001 | 6.0 | -1320 | -9.9 | -6.0 |
| תדיראן 1.0 | 4800 | 49.0 | -250 | -5.0 | -49.0 |

### מוצרי בניה

| | | | | | |
|---|---|---|---|---|---|
| אי.פ.בלל בנין 1. | 713 | 2300 | -30 | -4.0 | -2800 |
| א.פ. אומנה א' | 318 | 7913 | | | -3591 |
| א.פ. אבן סד א | 92.5 | 165816 | -1.0 | -1.1 | -230340 |
| אלקול 5.0 | 10900 | 45.0 | -400 | -3.5 | -203 |
| אקרסטון 1.0 | 1594 | 300 | -16 | -1.0 | -1072 |
| אקרסטון 5.0 | 1120 תב | 365 | -80 | -6.7 | -295 |
| בטון תריד 1.0 | 10200 | | | | |
| בטון תריד 5.0 | הפסקת מסחר | | | | |
| בר-כון 1.0 | 1037 | 408 | -8 | -.8 | -149 |
| בר-כון 5.0 | 350 | 418 | | | -28.0 |
| טרומאסבסט 1.0 | 7000 | | | | +34.0 |
| טרומאסבסט 5.0 | 2196 | 169 | -15 | -.7 | -266 |
| מ.ל.ב. 1.0 | 850 תב | 229 | -50 | -5.6 | -1078 |
| מ.ל.ב. 5.0 | 500 תב | 200 | -47 | -8.6 | -562 |
| מחזל השק בחעש | 4085 * | 190 | -215 | -5.0 | -253 |
| * ביצוע חלקי 84.40% | | | | | |
| מחאיקה ולמבן 1 | לא נסחר | | | | |
| מחאיקה ולמבן 5 | 12850 | | | | |

### כימיה, גומי ופלסטיק

| | | | | | |
|---|---|---|---|---|---|
| אבן 5.0 | 17650 | 36.0 | -350 | -1.9 | -164 |
| אליאנס ב 200.0 | 2500 תב | 802 | -200 | -7.4 | -791 |
| גל תעשיות 1.0 | 10500 תב | 33.0 | -700 | -6.3 | -116 |
| גל תעשיות 5.0 | 5400 | 201 | -100 | -1.8 | -310 |
| דקסטר 1.0 | 3469 | 14.0 | -30 | -.9 | -184 |
| רשנים 0.1 | הפסקת מסחר | | | | |
| רשנים 0.5 | הפסקת מסחר | | | | |
| חיפה כימיקל 10.0 בבה | 468 | 1400 | -14 | -2.9 | -3690 |
| טבע ש | 48000 | 191 | -2450 | -4.9 | -231 |
| טבע אפ 4 | 42650 | 10.0 | -2100 | -4.7 | -20.0 |
| ליפסקי 1.0 | 1280 תב | 261 | -70 | -5.5 | -261 |
| ים המלח 0.1 | 13850 | 1636 | -600 | -4.2 | -2696 |
| פטרוכימיים 10.0 | 494 | 13349 | -7 | -1.4 | -19941 |
| מקסימה 1.0 | 6900 תב | 70.0 | -400 | -5.5 | -57.0 |
| מקסימה 5.0 | 2400 | 775 | | | +144 |
| נקה כימיקל 1.0 | 3050 | 195 | -50 | -1.6 | -116 |
| סנו 1.0 | 8570 | 20.0 | +10 | +1 | +15.0 |
| סנו 5.0 | 5200 | 20.0 | -80 | -1.5 | -20.0 |
| קום כימיקל 1.0 | 5660 תב | 59.0 | -400 | -6.6 | -59.0 |
| ת.ג.ל. 1.0 | 3492 תב | 89.0 | -388 | -10.0 | -114 |
| ת.ג.ל. 5.0 | 3000 | 123 | -89 | -2.9 | -116 |
| תיא 5.0 | 7101 | 95.0 | | | -22.0 |
| פרוטארום 10.0 | 9101 | 6.0 | | | -4.0 |
| תרו א 5.0 | 3701 | 50.0 | +1 | | +5.0 |

### עץ ומוצרי נייר ודפוס

| | | | | | |
|---|---|---|---|---|---|
| דפרון 1.0 | 4849 | 70.0 | | | -20.0 |
| דפרון 5.0 | 2781 | 365 | | | +166 |
| תב.ן. 1.0 | 8357 | 737 | | | -502 |
| יפה 1.0 | 3315 | 74.0 | -35 | -1.0 | -62.0 |
| לבידי אשקלון 1. | 374 תב | 2092 | -30 | -7.4 | -3650 |
| לבידאשקלון אופ | 670 | 199 | | | -47.0 |
| מולט ב 0.5 | 22100 | 12.0 | -400 | -1.8 | -22.0 |
| מפעלי ניר 10.0 | 185200 | 65.0 | -5000 | -2.6 | -90.0 |
| סקאנדיה 1.0 | 3100 | 280 | -150 | -4.6 | -314 |
| רים 0.1 | 4490 | 18.0 | -10 | -2 | -15.0 |
| רים 0.4 | 2210 | 200 | -41 | -1.8 | -183 |
| תעל ב 0.2 | 10299 | 24.0 | -400 | -3.7 | -51.0 |

### תעשיות שונות

| | | | | | |
|---|---|---|---|---|---|
| אבדין 1.0 | 3303 תב | 46.0 | -174 | -5.0 | -33.0 |
| אבדין 5.0 | 1900 | 194 | | | -360 |
| תמיכה יזד 1.0 | 8370 | 11.0 | -40 | -5 | -22.0 |
| פולק 1.0ש | 6200 תב | 182 | -490 | -7.3 | -255 |
| פולק 5.0ש | 3700 | 117 | -130 | -3.4 | -208 |

### השקעות תעשיה

| | | | | | |
|---|---|---|---|---|---|
| מכרות ב 0.1 | 6000 | 155 | -80 | -1.5 | -135 |
| סור בב' 1.0 | 4500000 | | -50000 | -1.1 | -3 |
| כלל תעשיות 1.0 | 1170 | 5799 | -45 | -3.7 | -9974 |
| מאגרי טכנולוגיה | 404 | 1299 | -1 | -3 | -1475 |

## חברות להשקעה

### השקעה ואחזקות

| | | | | | |
|---|---|---|---|---|---|
| אזניקו ש | 4100 תב | 322 | -450 | -4.0 | -392 |
| אידיבי פתוח 2.0 | 3225 | 1417 | -95 | -2.9 | -1479 |
| אינקוזה 0.1 | 1404 תב | 402 | -156 | -10.0 | -464 |
| אינקוזה 0.5 | 695 תב | 567 | -60 | -8.0 | -958 |
| אלגר ש | 6100 תב | 89.0 | -350 | -5.4 | -123 |
| אלגר מ | 6550 | | | | |
| אלרן ש | 2385 | 708 | -80 | -3.3 | -1465 |
| אלרן מ | 2522 | 43.0 | -25 | -1.0 | -4.0 |
| אמישר בב' 1.0 | הפסקת מסחר | | | | |
| אפיק 1.0 | הפסקת מסחר | | | | |
| אפיק 5.0 | הפסקת מסחר | | | | |
| גזלת 1.0 | 1270 | 28.0 | | | -18.0 |
| חברה לישראל 1.0 | הפסקת מסחר | | | | |
| חברה לישראל 5.0 | הפסקת מסחר | | | | |
| הלפמון 0.1 | 108800 תב | 4.5 | -8000 | -6.9 | -4.5 |
| הלפמון 1.0 ש | 21800 | 65.0 | -700 | -5.1 | -71.0 |
| אמפא א 0.5 | 10500 | 30.0 | -512 | -4.7 | -60.0 |
| מפעלים השק ש | 4700 | 647 | -55 | -1.2 | -542 |
| לאומי השק 0.1 | הפסקת מסחר | | | | |
| דיסקונט השק ש | 2002 | 1524 | -48 | -2.3 | -2133 |
| מזרחי השק ש | 14535 תב | 78.0 | -766 | -5.0 | -202 |
| מוד השק אגח 124 | 10851 | 1.0 | +21 | +2 | +15.0 |
| חירון 1.0 | 1716 | 58.0 | +17 | +1.0 | +3.0 |
| חירון 5.0 | 603 | 1290 | -30 | -4.7 | -2702 |
| ישום והשקעות בעמ | 236 | 34894 | -12 | -4.8 | -72239 |
| יעגא ש | 8930 | 376 | -470 | -5.8 | -472 |
| ירדן א 0.1 | 3801 תב | 322 | -339 | -8.2 | -1321 |
| כלל ישראל 10.0 | 689 | 2596 | | | -2619 |
| כלל ישראל 50.0 | 567 | 460 | +1 | +.2 | +140 |
| לבידן 0.1 | 8006 | 30.0 | -394 | -4.7 | -30.0 |
| לבידן 0.5 | 2435 | 95.0 | -60 | -2.4 | -95.8 |
| מגור 0.1 | 800 | 7242 | -10 | -1.2 | -13137 |
| מגור א 0.5 | 524 | 8110 | +14 | +2.8 | +11397 |
| עוז השק ב 0.1 | הפסקת מסחר | | | | |
| עוז השק ג 0.5 | הפסקת מסחר | | | | |
| פז השק ש | 5170 | 346 | -180 | -3.4 | -625 |
| פמה א 0.1 | 8500 | 66.0 | -96 | -1.1 | -99.0 |
| פמה 0.5 | 4562 | 340 | -220 | -4.6 | -644 |
| פריון ב 2.5 | 2800 | 432 | | | -598 |

### מחקר ופיתוח

| | | | | | |
|---|---|---|---|---|---|
| אמצעים מתוחכמים | הפסקת מסחר | | | | |
| גליל טכנולוגיות | 481 | 4042 | -17 | -4.1 | -4594 |

## דלק ונפט

| | | | | | |
|---|---|---|---|---|---|
| דלק חישושנים 1.0 | 3204 תב | 284 | -356 | -10.0 | -516 |
| דלק חישושנים 5.0 | 1580 תב | 1756 | -140 | -8.4 | -2119 |
| דלק נפט אפ 2 | 950 | 1097 | -76 | -7.4 | -2366 |
| פז גישוש נפט | 12800 | 78.0 | -500 | -4.0 | -97.0 |
| טראמל 1.0 | 1803 | | | | -100 |
| טראמל 5.0 | 915 תב | 210 | -64 | -6.5 | -310 |
| ג.ל.ב. 5.0 | 1349 | 289 | -50 | -5.6 | -254 |
| נבנב 1.0 | 2899 | 125 | +119 | +4.3 | +45.0 |
| נבנב 5.0 | 1275 | 918 | +40 | +3.2 | +397 |
| טראמל ב 0.3 | 4240 | 279 | +40 | +1.0 | +11.0 |
| צפון אמר נפט 1. | 255 | 2850 | | | -2912 |
| צפון אמר נפט 5. | 165.0 | 1734 | -1.0 | -6 | -1605 |
| צפון אמר נפט אפ3 | 413 | 302 | +12 | +3.0 | +1375 |
| נפטא ש | 1700000 | 1.0 | -60000 | -3.3 | -3.0 |

## נסחרות במט"ח

| | | | | | |
|---|---|---|---|---|---|
| גוית מ | 235 | | -12 | -4.9 | -650 |

## שערי מטבע חוץ ביום 21.7.86

| המטבע | השינוי | בנקנוטים לאומי קניה | בנקנוטים לאומי מכירה | בנקנוטים הפועלים קניה | בנקנוטים הפועלים מכירה | בנקנוטים דיסקונט קניה | בנקנוטים דיסקונט מכירה | העברות והמחאות לאומי קניה | העברות והמחאות לאומי מכירה | העברות והמחאות הפועלים קניה | העברות והמחאות הפועלים מכירה | העברות והמחאות דיסקונט קניה | העברות והמחאות דיסקונט מכירה | שער יציג |
|---|---|---|---|---|---|---|---|---|---|---|---|---|---|---|
| 1 דולר ארה"ב | -0.005 | 1.46 | 1.53 | 1.46 | 1.55 | 1.46 | 1.53 | 1.4827 | 1.5013 | 1.4837 | 1.5023 | 1.4837 | 1.5024 | 1.4938 |
| [illegible] | -0.014 | 2.15 | 2.26 | 2.15 | 2.26 | 2.18 | 2.29 | 2.2196 | 2.2474 | 2.2197 | 2.2474 | 2.2213 | 2.2491 | 2.3349 |
| [illegible] | +0.005 | 0.69 | 0.72 | 0.68 | 0.72 | 0.68 | 0.72 | 0.6966 | 0.7053 | 0.6972 | 0.7059 | 0.6972 | 0.7060 | 0.7013 |
| [illegible] | +0.002 | 0.21 | 0.22 | 0.21 | 0.22 | 0.21 | 0.22 | 0.2154 | 0.2181 | 0.2157 | 0.2184 | 0.2157 | 0.2154 | 0.2170 |
| [illegible] | +0.006 | 0.61 | 0.64 | 0.61 | 0.64 | 0.60 | 0.64 | 0.6180 | 0.6258 | 0.6185 | 0.6262 | 0.6171 | 0.6249 | 0.6219 |
| [illegible] | +0.015 | 0.85 | 0.89 | 0.85 | 0.89 | 0.84 | 0.89 | 0.8620 | 0.8728 | 0.8631 | 0.8739 | 0.8626 | 0.8734 | 0.8677 |
| [illegible] | +0.001 | 0.21 | 0.22 | 0.21 | 0.22 | 0.20 | 0.22 | 0.2114 | 0.2140 | 0.2116 | 0.2142 | 0.2115 | 0.2141 | 0.2128 |
| [illegible] | +0.0015 | 0.20 | 0.21 | 0.20 | 0.21 | 0.19 | 0.21 | 0.1998 | 0.2020 | 0.1997 | 0.2020 | 0.19983 | 0.2022 | 0.2009 |
| [illegible] | -0.002 | 0.18 | 0.19 | 0.18 | 0.19 | 0.18 | 0.19 | 0.1864 | 0.1887 | 0.1859 | 0.1883 | 0.1859 | 0.1882 | 0.1870 |
| [illegible] | +0.001 | 0.29 | 0.30 | 0.28 | 0.30 | 0.28 | 0.30 | 0.2942 | 0.2979 | 0.2944 | 0.2981 | 0.2943 | 0.2980 | 0.2962 |
| 1 דולר קנדי | -0.003 | 1.06 | 1.11 | 1.06 | 1.11 | 1.06 | 1.11 | 1.0783 | 1.0919 | 1.0791 | 1.0926 | 1.0783 | 1.0918 | 1.0837 |
| 1 דולר אוסטרלי | +0.002 | 0.89 | 0.98 | 0.92 | 0.99 | 0.92 | 0.99 | 0.9497 | 0.9616 | 0.9503 | 0.9622 | 0.9528 | 0.9648 | 0.9582 |
| 1 ראנד דרא"פ | +0.014 | 0.44 | 0.48 | 0.35 | 0.60 | 0.37 | 0.51 | 0.5909 | 0.5983 | 0.5902 | 0.5976 | 0.5927 | 0.6002 | 0.5938 |
| 10 פרנקים בלגיים | — | 0.33 | 0.35 | 0.33 | 0.35 | 0.32 | 0.34 | 0.3349 | 0.3391 | 0.3373 | 0.3415 | 0.3364 | 0.3406 | — |
| 10 שילינגים אוסטריים | +0.009 | 0.98 | 1.02 | 0.97 | 1.02 | 0.97 | 1.02 | 0.9904 | 1.0029 | 0.9911 | 1.0035 | 0.9906 | 1.0031 | 0.9969 |
| 1000 לירות איטלקיות | +0.009 | 0.99 | 1.05 | 0.99 | 1.06 | 0.99 | 1.06 | 1.0142 | 1.0269 | 1.0150 | 1.0276 | 1.0148 | 1.0276 | 1.0206 |
| 100 ינים יפאניים | +0.012 | 0.94 | 0.98 | 0.94 | 0.98 | 0.94 | 0.98 | 0.9557 | 0.9676 | 0.9566 | 0.9686 | 0.9548 | 0.9668 | 0.9615 |
| 1 [illegible] | +0.006 | 4.20 | 4.46 | 4.07 | 4.33 | 4.08 | 4.32 | — | — | — | — | — | — | 4.2545 |
| 10 לירות לבנוניות | -0.034 | — | — | — | — | 0.20 | 0.30 | — | — | — | — | — | — | 0.3317 |
| 1 לירה מצרית | -0.004 | 0.79 | 0.84 | 0.78 | 0.83 | 0.76 | 0.82 | — | — | — | — | — | — | 0.8061 |
| ECU | | — | — | — | — | — | — | — | — | 1.4811 | 1.4995 | — | — | 1.4894 |

דולר יציג: 1.4928

דולר נוסעים: 1.77

דולר שחור: 1.58 – 1.585

## שערי אגרות חוב

| הסידרה | השער | השינוי בבנק |
|---|---|---|
| 4% מלוות (100% הצמדה) | | |
| ש4001 | 587500.0 | |
| ש4002 | 535479.0 | |
| ש4003 | 525302.0 | |
| ש4004 | 509339.0 | |
| 4.25% מלווה מדינה (שב"א) | | |
| ק-301 תשואה 3.39% | | |
| 4101 | 306.9 | +.3 |
| ק-302 תשואה 4.39% | | |
| 4102 | 115.9 | -1.7 |
| 4103 | 114.4 | -1.6 |
| 4104 | 110.7 | -1.5 |
| ק-321 תשואה 4.91% | | |
| 4201 | 99.8 | -1.0 |
| 4202 | 97.9 | -1.0 |
| 4203 | 96.0 | -.9 |
| 4204 | 92.5 | -1.0 |
| 4205 | 90.7 | -.9 |
| 4206 | 88.9 | -1.0 |
| 4301 | 112.2 | |
| ק-341 תשואה 4.35% | | |
| 4302 | 105.5 | |
| 4303 | 104.7 | |
| 4304 | 103.0 | +.1 |
| 3% מלווה מדינה (גליל) | | |
| ק-201א' תשואה 2.55% | | |
| ש3601 | 33324.0 | +15.0 |
| ק-201ב' תשואה 2.64% | | |
| ש3602 | 30612.0 | +14.0 |
| ק-202א' תשואה 2.59% | | |
| ש3603 | 29100.0 | +26.0 |
| ק-202ב' תשואה 2.53% | | |
| 3604 | 26195.0 | +14.0 |
| ק-203א' תשואה 2.83% | | |
| ש3605 | 23627.0 | +31.0 |
| ק-203ב' תשואה 2.79% | | |
| ש3606 | 22291.0 | +174.0 |
| ק-203ג' תשואה 2.69% | | |
| ש3607 | 20799.0 | +54.0 |
| ק-203ד' תשואה 2.53% | | |
| ש3608 | 19814.0 | +27.0 |
| ק-204 תשואה 2.80% | | |
| ש3609 | 18652.0 | -192.0 |
| ש3610 | 16818.0 | -177.0 |
| ש3611 | 16243.0 | -173.0 |
| ש3612 | 15766.0 | -172.0 |
| ק-205 תשואה 2.64% | | |
| ש3613 | 14942.0 | +105.0 |
| ש3614 | 14341.0 | +101.0 |
| ש3615 | 13506.0 | +96.0 |
| ש3616 | 12363.0 | +69.0 |
| ק-206 תשואה 2.65% | | |
| ש3617 | 11653.0 | +6.0 |
| ש3618 | 11057.0 | +6.0 |
| ש3619 | 10174.0 | +5.0 |
| ק-207 תשואה 2.68% | | |
| ש3620 | 9600.0 | |
| ש3621 | 9119.0 | |
| ש3622 | 8222.0 | |
| ק-208 תשואה 2.71% | | |
| ש3623 | 7707.0 | +4.0 |
| ש3624 | 7256.0 | +4.0 |
| ק-209 תשואה 2.73% | | |
| ש3625 | 6622.0 | |
| ש3626 | 6125.0 | -1.0 |
| ש3627 | 5796.0 | |
| ק-210 תשואה 2.84% | | |
| ש3628 | 5302.0 | +3.0 |
| ש3629 | 4967.0 | +3.0 |
| ש3630 | 4695.0 | +2.0 |
| ק-211 תשואה 2.73% | | |
| ש3631 | 4341.0 | -5.0 |
| ש3632 | 4088.0 | -5.0 |
| ש3633 | 3861.0 | -5.0 |
| ק-212 תשואה 2.80% | | |
| 3634 | 3387.0 | +2.0 |
| ש3635 | 3202.0 | +1.0 |
| ש3636 | 3084.0 | +2.0 |
| ק-213 תשואה 2.85% | | |
| ש3637 | 2887.0 | +20.0 |
| ש3638 | 2687.0 | +18.0 |
| ש3639 | 2511.0 | +18.0 |
| ק-214 תשואה 2.82% | | |
| ש3640 | 2072.0 | +15.0 |
| ש3641 | 1796.0 | +13.0 |
| ק-215 תשואה 2.90% | | |
| 3642 | 1597.0 | +1.0 |
| ש3643 | 1385.0 | +1.0 |
| ק-216 תשואה 2.84% | | |
| 3644 | 1240.0 | -36.0 |
| 3645 | 1118.0 | -33.0 |
| 4.25% מלווה מדינה (גליל) | | |
| ק-231 תשואה 4.34% | | |
| 3701 | 887.3 | +18.2 |
| ק-232 תשואה 4.52% | | |
| 3702 | 670.5 | -11.2 |
| ק-233 תשואה 4.53% | | |
| 3703 | 593.1 | -6.8 |
| 3704 | 523.5 | -5.8 |
| ק-251 תשואה 4.61% | | |
| 3751 | 274.0 | +.2 |
| ק-252 תשואה 4.50% | | |
| 3752 | 107.6 | +1.1 |
| 3753 | 106.4 | +1.1 |
| ק-253 תשואה 5.08% | | |
| 3754 | 92.2 | -1.7 |
| 3755 | 88.6 | -1.7 |
| 3756 | 85.4 | -1.7 |
| 3757 | 83.7 | -1.7 |
| 3758 | 82.0 | -1.81 |
| ק-271 תשואה 4.75% | | |
| 3826 | 95.6 | +.1 |
| 3827 | 93.7 | |
| 3828 | 90.4 | +.1 |
| 3829 | 88.6 | +.1 |
| 3830 | 86.8 | +.2 |
| 3901 | 102.4 | |
| ק-291 תשואה 4.81% | | |
| 3902 | 95.6 | -.7 |
| 3903 | 94.9 | -.6 |
| 3904 | 93.3 | -.6 |
| 4% מלווה פיתוח (90% הצמדה) | | |
| ש3109 | הפסקת מסחר | |
| ש3110 | 247200.0 | +2700.0 |
| ש3111 | 238800.0 | +1400.0 |
| ש3112 | 236500.0 | -2080.0 |
| ש3113 | 238500.0 | |
| ש3114 | 231400.0 | +180.0 |
| ש3115 | 228600.0 | +2380.0 |
| ש3116 | 219900.0 | +1900.0 |
| ש3117 | 230000.0 | +1000.0 |
| ש3118 | 221500.0 | |
| 7%-6%-4% מלווה פיתוח ומדינה (80% הצמדה) | | |
| ש3201 | 192600.0 | +100.0 |
| ש3202 | 193000.0 | -1000.0 |
| ש3203 | 190800.0 | -1200.0 |
| ש3204 | 185500.0 | |
| ש3205 | 183100.0 | |
| ש3206 | 180300.0 | |
| ש3210 | 177000.0 | |
| ש3211 | 176645.0 | +5145.0 |
| ש3212 | 169500.0 | |
| ש3213 | 161600.0 | |
| ש3214 | 158900.0 | -300.0 |
| 6% | | |
| ש3501 | 159000.0 | +1800.0 |
| ש3502 | 158100.0 | +500.0 |
| ש3503 | 141800.0 | +1300.0 |
| ש3504 | 139600.0 | |
| ש3505 | 135715.0 | |
| 7% | | |
| ש3521 | 133900.0 | +900.0 |
| ש3522 | 130600.0 | +1100.0 |
| ש3523 | 121000.0 | +100.0 |
| ש3524 | 121700.0 | +146.0 |
| ש3525 | 119200.0 | +222.0 |
| ש3526 | 118850.0 | +21.0 |
| ש3527 | 115250.0 | +250.0 |
| ש3528 | 113000.0 | -418.0 |
| ש3529 | 112200.0 | |
| ק-704 תשואה 3.10% | | |
| ש3530 | 110316.0 | +411.0 |
| ש3531 | 114911.0 | +437.0 |
| ש3532 | 111547.0 | +425.0 |
| ש3533 | 111388.0 | +439.0 |
| ש3534 | 105052.0 | +415.0 |
| ק-705 תשואה 3.00% | | |
| ש3535 | 105407.0 | -385.0 |
| ש3539 | 99295.0 | -375.0 |
| ק-706 תשואה 3.08% | | |
| ש3536 | 105118.0 | +35.0 |
| ש3537 | 105004.0 | +34.0 |
| ש3538 | 98835.0 | +33.0 |
| ש3540 | 98641.0 | +31.0 |
| ש3541 | 95313.0 | +31.0 |
| ש3542 | 95178.0 | +29.0 |
| ש3543 | 90541.0 | +29.0 |
| ק-707 תשואה 3.09% | | |
| ש3544 | 90638.0 | -331.0 |
| ש3546 | 88401.0 | -334.0 |
| ש3547 | 88209.0 | -336.0 |
| ש3548 | 88113.0 | -336.0 |
| ש3550 | 83504.0 | -328.0 |
| ש3551 | 83187.0 | -329.0 |
| ק-708 תשואה 3.15% | | |
| ש3545 | 88067.0 | +48.0 |
| ש3549 | 83185.0 | +45.0 |
| ש3552 | 76346.0 | +41.0 |
| ש3554 | 76192.0 | +41.0 |
| ש3555 | 76192.0 | +41.0 |
| ק-709 תשואה 3.20% | | |
| ש3553 | 75835.0 | +41.0 |
| ש3571 | 65742.0 | +36.0 |
| ק-710 תשואה 3.23% | | |
| ש3556 | 72461.0 | +76.0 |
| ש3558 | 72351.0 | +77.0 |
| ש3559 | 69793.0 | +74.0 |
| ש3560 | 66048.0 | +72.0 |
| ש3561 | 65867.0 | +71.0 |
| ק-711 תשואה 3.20% | | |
| ש3557 | 72965.0 | +39.0 |
| ש3572 | 66328.0 | +35.0 |
| ק-712 תשואה 3.17% | | |
| ש3573 | 66023.0 | +30.0 |
| ש3574 | 60880.0 | +27.0 |
| ש3577 | 63488.0 | +34.0 |
| ש3578 | 58655.0 | +32.0 |
| ק-713 תשואה 3.10% | | |
| ש3575 | 60802.0 | -145.0 |
| ש3576 | 60636.0 | -146.0 |
| ש3579 | 58418.0 | -134.0 |
| ק-714 תשואה 3.06% | | |
| ש3580 | 54432.0 | -198.0 |
| ש3581 | 49505.0 | -178.0 |
| ש3582 | 45657.0 | -169.0 |
| ש3583 | 42433.0 | -163.0 |
| ק-715 תשואה 3.03% | | |
| ש3584 | 40397.0 | -81.0 |
| ש3585 | 38304.0 | -80.0 |
| ש3586 | 34689.0 | -75.0 |
| ש3588 | 34641.0 | -77.0 |
| ק-716 תשואה 2.94% | | |
| ש3587 | 34880.0 | +7.0 |
| ש3591 | 31789.0 | +6.0 |
| ש3592 | 31754.0 | +5.0 |
| ש3593 | 31703.0 | +6.0 |
| ק-717 תשואה 3.03% | | |
| ש35[illegible] | 31630.0 | -146.0 |
| ש35[illegible] | 30157.0 | -143.0 |
| ש35[illegible] | 28822.0 | -140.0 |
| ש3597 | 28728.0 | -141.0 |
| ק-718 תשואה 2.90% | | |
| ש3590 | 31651.0 | -5.0 |
| ש3595 | 30165.0 | -5.0 |
| 8.25% מלוות אחרים (100% הצמדה) | | |
| 3 סד' 81 | 102.4 | |
| סימן 157 | 108.5 | |
| ם סד' 82 | 102.1 | +1.2 |
| ד סד' 1 | 99.7 | |
| 5% מלווה פיתוח וכרייה ובריה (מסולה צמודה) | | |
| ש2001 | 129800.0 | -909.0 |
| ש2002 | 129660.0 | -700.0 |
| ש2003 | 124774.0 | -600.0 |
| ש2004 | 125800.0 | -200.0 |
| ש2005 | 118814.0 | -500.0 |
| ש2006 | 117856.0 | -300.0 |
| ש2007 | 115387.0 | -580.0 |
| ש2008 | 114456.0 | -700.0 |
| ש2009 | 116000.0 | -625.0 |
| ש2010 | 115300.0 | -288.0 |
| ש2011 | 112700.0 | -645.0 |
| ש2012 | 111900.0 | |
| ש2013 | 112700.0 | |
| ש2044 | 109700.0 | -352.0 |
| ש2015 | 109822.0 | -670.0 |
| ש2016 | 110500.0 | |
| ק-108 תשואה 3.14% | | |
| ש2017 | 107566.0 | +381.0 |
| ש2019 | 110773.0 | +406.0 |
| ש2020 | 107530.0 | +395.0 |
| ק-109 תשואה 3.10% | | |
| ש2018 | 108259.0 | +369.0 |
| ש2021 | 108165.0 | +383.0 |
| ק-110 תשואה 3.02% | | |
| ש2022 | 101514.0 | -406.0 |
| ק-111 תשואה 3.02% | | |
| ש2023 | 102204.0 | +76.0 |
| ק-112 תשואה 3.10% | | |
| ש2024 | 95310.0 | +455.0 |
| ש2027 | 91912.0 | +453.0 |
| ש2051 | 85061.0 | +448.0 |
| ק-113 תשואה 3.11% | | |
| ש2025 | 95829.0 | -386.0 |
| ש2026 | 95516.0 | -388.0 |
| ק-114 תשואה 2.48% | | |
| ש2028 | 93682.0 | +49.0 |
| ש2030 | 89131.0 | +47.0 |
| ק-115 תשואה 1.64% | | |
| ש2029 | 98297.0 | +2433.0 |
| ש2033 | 83288.0 | +2390.0 |
| ש2035 | 76536.0 | +2268.0 |
| ק-116 תשואה 3.10% | | |
| ש2032 | 85542.0 | -1414.0 |
| ש2034 | 80804.0 | -1379.0 |
| ש2036 | 74165.0 | -1309.0 |
| ק-117 תשואה 1.98% | | |
| ש2037 | 72233.0 | +37.0 |
| ש2052 | 60769.0 | +28.0 |
| ק-118 תשואה 2.80% | | |
| ש2038 | 71178.0 | +38.0 |
| ש2040 | 68545.0 | +36.0 |
| 2051 | 64853.0 | +35.0 |
| ק-119 תשואה 3.00% | | |
| ש2039 | 67748.0 | -960.0 |
| ש2041 | 64123.0 | -935.0 |
| ק-120 תשואה 2.18% | | |
| ש2053 | 60784.0 | +27.0 |
| ק-121 תשואה -1.50% | | |
| ש2054 | ק 64141.0 | +1744.0 |
| ש2056 | ק 59562.0 | +1662.0 |
| ש2058 | ק 54373.0 | +1558.0 |
| ש2060 | ק 50339.0 | +1481.0 |
| ק-122 תשואה -0.07% | | |
| ש2055 | 61931.0 | +1737.0 |
| ש2057 | 57442.0 | +1655.0 |
| ש2059 | 52351.0 | +1547.0 |
| ק-123 תשואה 1.23% | | |
| ש2061 | 35220.0 | +17.0 |
| ק-123ב תשואה 1.16% | | |
| ש2062 | 32257.0 | +16.0 |
| ק-123ג תשואה 0.65% | | |
| ש2063 | 31379.0 | +15.0 |
| הלים | | |
| ח' 17 | 103.7 | +.1 |
| ם 18 | 101.0 | 20/02/86 |
| ם 19 | 100.8 | -1.2 |
| ם 20 | 101.5 | -.5 |
| ם 21 | 102.0 | |
| 21 מרים | הפסקת מסחר | |
| ב 22 | 102.0 | |
| ם 23 | 95.0 | +.5 |
| ש24 | 92.9 | -.7 |
| ש25 | 94.0 | -.6 |
| ש26 | 96.1 | -.1 |
| ש27 | 91.5 | -1.0 |
| ש28 | 92.8 | +.8 |
| ש29 | 92.4 | -.4 |
| ש30 | 108.0 | |
| ש31 | 108.0 | -1.0 |
| תיח 15 | 89.7 | 22/06/86 |
| 32 | 98.0 | +.6 |
| 33 | 95.5 | -.1 |
| 2 | 94.9 | 10/07/86 |
| 34 סר"ב | 102.5 | |
| אגרות חוב בנקו מתבלות ממס | | |
| אמפל ב | 100.0 | 01/07/86 |
| הבנ ש | 86.5 | |
| ל ישראל 11 | 98.8 | 25/06/86 |
| ל ישראל 12 | 98.5 | 25/06/86 |
| ל ישראל 13 | 95.1 | 29/06/86 |
| ל ישראל 14 | 95.7 | 26/06/86 |
| מגרב 24 ש | 90.0 | 16/07/86 |
| מגרב 25 ש | 88.0 | 25/06/86 |
| מגרב 26 ש | 88.5 | 25/06/86 |
| מגרב 28 ש | 88.8 | 01/07/86 |
| מגרב 30 ש | 84.6 | 09/07/86 |
| ה פיתון 1 | 89.4 | |
| אגרות חוב צמודות לדולר (100%) | | |
| ק-601 תשואה 5.50% | | |
| סד' 2501 | 155.2 | -.5 |
| סד' 2502 | 152.6 | -.4 |
| סד' 2503 | 147.7 | -.5 |
| ק-602 תשואה 6.00% | | |
| סד' 2504 | 146.8 | -1.3 |
| סד' 2505 | 140.9 | -1.2 |
| ק-603 תשואה 5.40% | | |
| סד' 2506 | 136.8 | -.2 |
| סד' 2507 | 132.0 | -.3 |
| ק-604 תשואה 2.50% | | |
| סד' 2508 | 106.8 | +1.1 |
| יהלומי-צמוד דולר רבית קבועה | | |
| ק-901 תשואה 7.50% | | |
| 7001 | 237.4 | +.6 |
| 7002 | 230.1 | +.6 |
| ק-902 תשואה 7.82% | | |
| 7003 | 218.0 | -2.7 |
| 7004 | 201.1 | -2.5 |
| ק-903 תשואה 7.80% | | |
| 7005 | 199.0 | -1.8 |
| ק-904 תשואה 7.55% | | |
| 7006 | 184.5 | -1.4 |
| ק-905 תשואה 7.60% | | |
| 7007 | 171.8 | -.6 |
| 7008 | 163.2 | -.7 |
| ק-906 תשואה 7.74% | | |
| 7009 | 157.4 | -.7 |
| ק-907 תשואה 7.72% | | |
| 7010 | 148.8 | -.6 |
| ק-908 תשואה 7.81% | | |
| 7011 | 140.2 | -.9 |
| 7012 | 135.3 | -.8 |
| ק-909 תשואה 7.85% | | |
| 7013 | 127.7 | -.3 |
| ק-910 תשואה 7.80% | | |
| 7014 | 111.4 | -.3 |
| ק-911 תשואה 7.90% | | |
| 7015 | 95.2 | -.5 |
| 7016 | 94.6 | -.7 |
| 7017 | 93.9 | -.7 |
| 7018 | 93.7 | -.8 |
| 7019 | 94.1 | -.8 |
| 7020 | 93.9 | -.8 |
| 7021 | 93.0 | -.8 |
| 7022 | 92.7 | -.8 |
| ק-951 תשואה 7.95% | | |
| 7201 | 91.6 | -1.9 |
| 7202 | 93.1 | -1.9 |
| 7203 | 92.9 | -1.9 |
| 7204 | 93.5 | -2.0 |
| 7205 | 93.4 | -2.0 |
| יהלומי-צמוד דולר ריבית משתנה | | |
| ק-801 תשואה 1.60% | | |
| ש6101 | 12734.0 | -101.0 |
| ק-802 תשואה 2.50% | | |
| ש6102 | 7470.0 | -157.0 |
| ק-803 תשואה 2.40% | | |
| ש6103 | 6743.0 | +53.0 |
| ק-804 תשואה 2.53% | | |
| ש6104 | 6174.0 | +5.0 |
| ש6105 | 5854.0 | +5.0 |
| ק-805 תשואה 2.49% | | |
| ש6106 | 5687.0 | +17.0 |
| ש6107 | 5476.0 | +17.0 |
| ק-806 תשואה 2.86% | | |
| ש6108 | 5874.0 | -89.0 |
| ש6109 | 3682.0 | -84.0 |
| ש6110 | 3618.0 | -83.0 |
| ק-807 תשואה 2.73% | | |
| ש6111 | 3062.0 | -16.0 |
| ש6112 | 2971.0 | -15.0 |
| ק-808 תשואה 2.75% | | |
| ש6113 | 2824.0 | +8.0 |
| ק-821 תשואה 3.14% | | |
| ש6151 | 808.5 | -4.8 |
| ש6152 | 774.0 | -4.6 |
| ק-822 תשואה 3.30% | | |
| ש6153 | 665.0 | -11.9 |
| ש6154 | 653.4 | -11.6 |
| ק-823 תשואה 3.38% | | |
| ש6155 | 420.0 | -10.1 |
| ק-824 תשואה 3.26% | | |
| ש6156 | 346.2 | -4.2 |
| ק-825 תשואה 3.30% | | |
| ש6157 | 256.4 | -3.8 |
| ש6158 | 245.0 | -3.6 |
| ק-826 תשואה 3.13% | | |
| 6159 | 208.3 | -.7 |
| ק-827 תשואה 3.40% | | |
| 6160 | 191.4 | -4.3 |
| 6161 | 184.9 | -4.2 |
| ק-828 תשואה 3.33% | | |
| 6162 | 167.9 | -2.6 |
| ק-829 תשואה 3.18% | | |
| 6163 | 159.6 | -.5 |
| 6164 | 153.2 | -.5 |
| ק-830 תשואה 3.80% | | |
| 6165 | 146.1 | +1.6 |
| ק-831 תשואה 3.46% | | |
| 6166 | 133.0 | -3.0 |
| 6167 | 130.1 | -3.0 |
| 6168 | 128.1 | -3.0 |
| ק-832 תשואה 3.23% | | |
| 6169 | 122.9 | -.4 |
| ק-833 תשואה 3.30% | | |
| 6170 | 115.0 | -.9 |
| ק-834 תשואה 3.30% | | |
| 6171 | 82.2 | -.2 |
| 6172 | 81.1 | -.3 |
| ק-851 תשואה 2.04% | | |
| 6801 | 94.0 | -.3 |
| אל-אים 86 | 941.0 | |
| אקבים 85 | 207.4 | |
| אקוא 85 | 128.0 | |
| אלקוס 85 | הפסקת מסחר | |
| תבירא 86 | 95.8 | |
| קרעוס 86 | 795.0 | |
| תורדאו 85 | 400.1 | |


כל בוקר עם עיתון

דבר

הוא

בוקר טוב.

## קרנות נאמנות

| קרן | | |
|---|---|---|
| אב | 3699.33 | 3683.99 |
| אבוקה | 28326.74 | 28046.20 |
| אגוז | — | — |
| אגיד | 1323.78 | 1297.44 |
| אדום | 1507.51 | 1477.88 |
| אופיר | 1573.44 | 1542.29 |
| אור | 405.06 | 396.56 |
| אורנן | — | — |
| אורני | 204.43 | 202.93 |
| אורן | — | — |
| אייל | — | — |
| איילת | 3493.66 | 3419.04 |
| אירוס | 3898.53 | 3814.62 |
| איתן | 573.90 | 561.65 |
| אלה | — | — |
| אלונג | 579.35 | 572.23 |
| ארז | 596.86 | 585.16 |
| אש | 101.76 | 99.54 |
| אשל | — | — |
| אתרוג | — | — |
| בדולח | 1563.71 | 1533.32 |
| ברוש | — | — |
| ברק | — | — |
| ברקת | — | — |
| גביש | 1114.00 | 1092.13 |
| גבע | — | — |
| גורן | 576.07 | 564.92 |
| גיא | — | — |
| גיל | 2129.26 | 2087.90 |
| גלית | 509.67 | 503.38 |
| הברבון | — | — |
| הכרמל | 528.78 | 518.39 |
| הלב | — | — |
| דורון | 1224.14 | 1200.44 |
| דותן | 218.01 | 213.77 |
| דליה | 396.29 | 390.25 |
| דרור | 3177.43 | 3115.52 |
| דקל | — | — |
| הדס | — | — |
| הדר | 400.22 | 393.03 |
| הבית | — | — |
| הוד | — | — |
| זיו | — | — |
| זמיר | 600.96 | 589.36 |
| חמדת | 131.80 | 128.88 |
| חלמיש | 111.92 | 111.44 |
| חלוניס | — | — |
| חן | 109.76 | 109.32 |
| טופז | 1197.48 | 1169.94 |
| טל | 4114.39 | 4089.40 |
| יובל | 642.57 | 630.07 |
| יהלום | 1445.85 | 1417.52 |
| יסודות | — | — |
| יעלה | 552.12 | 544.68 |
| כוכב | 698.11 | 684.37 |
| כחל | 117.02 | 114.71 |
| כלנית | 437.93 | 430.65 |
| כספית | — | — |
| כרמל | 117.15 | 114.75 |
| כתר | 898.51 | 880.61 |
| להב | 3333.76 | 3268.89 |
| למשקיע | 96601.66 | 94879.03 |
| לפיד | 9822.14 | 9631.37 |
| לקט | 1481.99 | 1451.77 |
| לשם | — | — |
| מבטר | — | — |
| מבטח | — | — |
| מגד | — | — |
| מגוון | — | — |
| מגל | 610.17 | 598.30 |
| מור | — | — |
| מורן | 617.23 | 611.42 |
| מטח | — | — |
| מירב | — | — |
| מעוף | — | — |
| מעיין | — | — |
| מיטה | — | — |
| מרגלית | 936.31 | 918.12 |
| מרום | — | — |
| נווה | — | — |
| נביר | — | — |
| נבע | 372.44 | 365.08 |
| נילי | — | — |
| סביון | 424.18 | 416.55 |
| סגולה | 120.39 | 117.99 |
| סלע | — | — |
| סנונית | 563.75 | 556.80 |
| ספיר | 598.55 | 587.15 |
| ספר | — | — |
| עדיף | 615.25 | 603.43 |
| עדית | — | — |
| עדן | 5814.85 | 5732.23 |
| עוגב | 1174.31 | 1148.27 |
| עמי | — | — |
| עשרוני | 536.59 | 529.38 |
| ערימן | — | — |
| פאר | 1190.45 | 1167.25 |
| צבר | 517.38 | 507.03 |
| צופית | 522.13 | 511.87 |
| צוק | — | — |
| צמיר | 852.93 | 834.60 |
| צבירה | 6164.93 | 6077.06 |
| צפנת | 1504.78 | 1475.30 |
| קלע | 1637.81 | 1629.63 |
| רו.ת | — | — |
| רקפת | 517.26 | 508.94 |
| רשף | 655.47 | 641.31 |
| שביב | 636.52 | 628.71 |
| שחם | — | — |
| שירה | 300.24 | 298.05 |
| שמיר | 301.26 | 295.28 |
| שנהב | 521.12 | 515.81 |
| שסק | — | — |
| שקד | — | — |
| תאנה | — | — |
| תבור | 757.78 | 747.52 |
| תודך | — | — |
| תהילה | 89.88 | 87.99 |
| תדהר | 409.16 | 404.31 |
| תמר | — | — |
| תמוז | — | — |
| תרשיש | 1261.31 | 1236.43 |
| תשרי | 377.18 | 371.9 |

# בנק הפועלים מארגן פעילותו מחדש ומחזק שלוחותיו בחו"ל

מאת סופרו הכלכלי של "דבר"

בנק הפועלים נערך לארגון מחדש של תחומי פעילותו. בשלב ראשון הוחלט על הבנת שינויים בפעילות הבנק בחו"ל, בעיקר ביבשת צפון־אמריקה, בבקורת הפנימית בבנק ובתחומי כח האדם הסניפים.

הרחבת הפעילות בחו"ל תכלול גיוון הרחבה של הפעולות לגיוס כספים בחו"ל, כולל גיוס הון מקומי, הגדלת היקף הפעילות הבנקאית המקומית עם לקוחות עסקיים – גם כאלה שאינם קשורים בפעילות עם ישראל. בבנק הפועלים מסבירים כי הרחבת הפעילות בחו"ל מיועדת לשמש מקור צמיחה לפעילות הבנק בעתיד. המשנה למנכ"ל אבי אולשנסקי ימונה כאחראי על הפעילות הבינלאומית של הבנק.

המינהלה האזורית של הבנק בארה"ב תאורגן מחדש ותחום אחריותה יורחב גם לשלוחות הבנק בקנדה. בראש המינהלה האזורית המורחבת יעמוד עוזי ודדיגר, מישנה למנכ"ל הבנק, עד כה שימש ודדיגר כממונה על הפעילות הבינלאומית של הבנק.

מינוי כשנה למנכ"ל כאחראי על פעולות הבנק ביבשת צפון אמריקה מבטא כוונה להרחיב את פעילות הבנק באזור זה. הבשעת כיום על סניפים הפועלים בניו־יורק, שיקגו, בוסטון, פילדלפיה, לוס־אנג'לס, סאן פרנסיסקו, אנסינו וסוכנות במיאמי. בשותפות פועלת חברה בת של הבנק ובנוסף לכך יש לבנק בקנדה בניית בטורונטו ובמונטריאול.

במקומו של אבי אולשנסקי כממונה על הפאסיפיק, פיתוח עסקים ושיווק ימונה אריה אבנר, ששימש עד כה כממונה על פעילות הבנק בארה"ב.

**מבקר ראשי לבנק**

במסגרת הארגון מחדש החליט בנק הפועלים על מינוי מבקר ראשי לבנק, תפקיד שלא היה עד כה. המבקר הראשי יהיה ממונה, בדרג בכיר, על כל מערך הבקורת הפנימית של הבנק, בארץ ובחו"ל כולל חברות הבת. אחריות המבקר תהיה כלפי יו"ר מועצת המנהלים וכלפי יו"ר ההנהלה. מינוי המבקר תואם את הנחיות המפקח על הבנקים בתחום זה.

לתפקיד החדש מונתה דבורה תומר, סגנית מנהל כללי בבנק. בשנים האחרונות שימשה תומר כממונה על נושאי כוח האדם בבנק.

האחריות על נושאי כוח האדם והעבודה למשה עבות, משנה למנכ"ל, האחראי כיום על סניפי הבנק ועל הניהול האזורי. שילוב האחריות בתחומי הסינוף וכוח האדם מיועד לתרום להתייעלות בבנק.

במסגרת השינויים שכבר הנהגו הוחלט גם לחזק את המערך הניהולי בתחום האשראי. יוסי דאובר, ששימש בשנים האחרונות כנציג בנק הפועלים בבריטניה, מונה לתפקיד עוזר מנכ"ל בכיר בתחום האשראי. במקומו יכהן בשלוחת הבנק בבריטניה מיכה סמית, שכיהן עד כה כמנהל אזור תל־אביב.

מינוי נוסף עליו הוחלט: דוד לוינסון, אחיו של יעקב לוינסון המנוח, שהיה אחראי על מחלקת האשראי בבנק, נתמנה כמנהל כללי של בנק קונטיננטל.

אולשנסקי • ודדיגר • תומר • עמית

# משבר תעסוקה חמור בערי הפיתוח בנגב עקב סיום עבודות עונתיות בחקלאות

## סקר: דרושים עובדים בתעשיה באופקים, שדרות ונתיבות

מאת אמיר רוזנבליט

משבר תעסוקה חמור במיוחד פוקד בימים אלה את ערי הפיתוח בנגב, עקב סיום העבודות העונתיות בחקלאות, סגירת מפעלים וסכסוכי עבודה.

★ באופקים גדל מספר המובטלים ל־670 בתחילת יולי ואין הזמנות עבודה. הגידול במספר המובטלים חל בגלל פליטת 200 עובדים עונתיים העובדים שבעה חודשים בשנה, בגלל סיום קורסים להכשרה מקצועית, ובגלל סגירת מפעל "אופ אר". חלק ממפוטרי מפעל זה נוהגים לבוא כל יום למפעל וקיים חשש להיקום האווירה בעיירה.

★ בדימונה נמשכת השבתת מפעל "דימונה טקסטיל" על ידי ההנהלה בתגובה לכך שהעובדים מונעים הוצאת סחורות. מזכיר מועצת הפועלים יוסי בסמול, מסר כי מו"מ בין הצדדים ייפתח מחר. גם בדימונה חל גידול במספר המובטלים בגלל סיום העבודות העונתיות בחקלאות בערבה, וכן נסגר מפעל הגביעים "כרם אופטרוניקה" שנפתח לפני שנה וחצי והעסיק 21 איש. המפעל עבד בטכנולוגיה מתקדמת ופרנסי העיר תלו בו תקוות רבות. בימים הקרובים ייפתחו הסכמי שכר עם בפעלי חברת ים המלח ו"פוספטים בנגב" לפי הוראות מועצת פועלי דימונה, בעקבות שחיקת שכרם של העובדים.

★ בירוחם נשלחו מכתבי פיטורים ל־51 עובדי המועצה שהם כ־27 אחוז מכלל העובדים בה. אלה יצטרפו ל־200 מובטלים הרשומים בלשכת העבודה.

משה גבע מוסיף: כ־62 אחוז מהמפעלים שנבדקו בעיירות, אופקים, נתיבות ושדרות זקוקים לתוספת כח אדם. כך עולה מסקר שביצעה המחלקה לניהול תעשייתי בהתאחדות התעשיינים.

מתוך 59 מפעלים שנסקרו – 37 כפעלים זקוקים ל־305 עובדים, כ־75 אחוז מהם עובדים מקצועיים, ובעיקר מהנדסים, הנדסאים טכנאים ותופרות.

רוב המפעלים שנסקרו הם בענפי המתכת ומיעוטם בענפי הטקסטיל, המזון והכימיה.

להלן החתך ענפי של עובדים נדרשים:

| ענף | מפעלים שנסקרו | זקוקים לעבודה | עובדים מקצועיים | עובדים בלתי מקצועיים | סה"כ |
|---|---|---|---|---|---|
| מתכת | 22 | 14 | 36 | 20 | 56 |
| כללי | 21 | 10 | 83 | 36 | 119 |
| טקסטיל | 4 | 2 | 30 | – | 30 |
| מזון | 6 | 5 | 15 | 27 | 42 |
| כימיה | 6 | 6 | 58 | – | 58 |
| כללי | 21 | 10 | 83 | 36 | 119 |
| סה"כ | 59 | 37 | 222 | 65 | 305 |

# הדולר ממשיך לרדת

## לא צפויה התאוששות בפעילות הכלכלית

מאת ביל כספי

הדולר האמריקאי שוב ירד השבוע בגלל צמצום היקף הפעילות הכלכלית בארה"ב והסיכוי לירידה נוספת של שערי הריבית הדולריים.

במהלך השבוע ירד הדולר יחסית לפרנק ב־2.89 אחוזים; יחסית לפר"ג ב־3.84 אחוזים ויחסית ליאן ב־3.34 אחוזים ויחסית לליש"ט הדולר ירד ב־0.8 אחוז. הירידה הנבוכה ביחס למטבע הבריטי מוסברת מירידת מחירי נפט גבוהים ומכשלון המפלגה השמרנית בבחירות־משנה והחשש להקדמת הבחירות הכלליות ולשובה של מפלגת העבודה הבריטית לשלטון בבריטניה.

ירידת הדולר השפיעה, כאמור, מאינדיקטורים כלכליים: התפוקה התעשייתית ירדה ב־0.5 אחוז. התחלות בניה ירדו ב־0.8 אחוז. הנרי קאופמן, מהפרשנים הכלכליים החשובים בארה"ב, צופה שעד סוף השנה, תצטמצם הפעילות הכלכלית של ארה"ב עוד ושערי הריבית הדולריים ימשיכו לרדת בכאחוז וחצי. הריבית לנכיון שטרות, שהיא הריבית המינימלית, ירדה לכ־5 אחוזים לשנה, והריבית הבסיסית, הפריים רייט, לכ־6.5 אחוזים לשנה. קאופמן סבור שעד סוף השנה ירד הדולר לשני מרק ול־150 יאנים. לבחור לציין שהדולר כבר לא רחוק מכך.

ירידת הדולר נובעת מסתמנות על ירידה נוספת הצפויה בשערי הריבית הדולריים. הבנקים המרכזיים של מערב גרמניה ושל יפן מוכנים להוריד את שיעורי ריבית בארצותיהם, כדי לדרבן את הפעילות הכלכלית בארה"ב.

בסקר כלכלה שפרסמה חברת הברוקרים האמריקאית החשובה, מיראל לינש פירס, עולה שבמחצית השניה של השנה לא צפוי גידול הפעילות במשק האמריקאי ויש חשש להצטמקות נוספת.

# עליות במחירי סחורות

מאת ביל כספי

התפתחויות מעניינות היו השבוע בשוקי הסחורות ובעיקר בשוק המזון. מחירי הקאקאו והקפה עלו והמגמה צפויה להמשך.

בשבוע האחרון מחיר הקפה עלה ב־19 אחוזים מ־1630 ליש"ט הטונה ל־1940 ליש"ט הטונה. העליה במחיר הקפה נגרמה מביקושים השקעתיים פרועים שהושפעו ממזג האויר בשניים ממרכזי גידול הקפה הגדולים בעולם, ובמחירים נמוכים ששררו בשוק.

בשבועות האחרונים התברר שבמדינת ריאו גרנדה דה סול, איזור גידול הקפה הגדול ביותר בפדרציה הברזילאית ובעולם כולו, יש סכנת בצורת זו השנה השניה ברציפות. החשש לפגיעה בשתילי הקפה שעשוי להשפיע על היבולים בשנים הבאות, התבטא במחירים.

בצורת צפויה גם בחוף השנהב, יצואנית חשובה נוספת של קפה.

מחיר הקאקאו עלה ל־1408.5 ליש"ט הטונה – עליה שבועית של 8.3 אחוזים. מגדלי הקאקאו עומדים לחתום על הסכם שיסדיר את סחר הקאקאו בעולם ויקבע מחיר מינימום ומכסות יצוא. הסכם שתוקפו לחמש שנים ייצב את המסחר ויביא לעליית מחירים.

התפתחות מעניינת נוספת השבוע היא בלימת הירידה במחירי הנפט לא לפני שמחירים אלו הגיעו לשפל חדש, כשחבית נפט מסוג דובאי נמכרת ב־6.75 דולרים. בלימת הירידה משקפת צפייה להקטנת הכמות המופקת במחירים הנמוכים כיום.

בשוק המתכות היקרות היו עליות קלות במחירים. מחיר הכסף עלה ל־5.065 דולר. מחיר הזהב עלה ל־349.25 דולר. העליות נבעו מביקוש השקעתי כתוצאה מירידה חדה בשער הדולר וחוסר היציבות שמסתמן בשוק הכספים.

# הפנסיה לגימלאי "נתיב" מחצית מהשכר הממוצע

מאת חיים ביאור

הפנסיה הממוצעת המשולמת לגימלאי "נתיב" מסתכמת כיום ב־500 שקלים – כמחצית השכר הממוצע במשק.

ב"נתיב" 8,713 גימלאים, לעומת 29,671 מבוטחים פעילים והיא הקרן הרביעית בגודלה, בין שבע קרנות הפנסיה ההסתדרותיות. מספר הגימלאים הוכפל כמעט משנת 1976, בה הגיע מספרם ל־4,423. מספר המבוטחים הפעילים, מהם נגבים דמי גמולים, עלה באותה תקופה רק ב־35 אחוז. היחס בין מספר הגמלאים והחברים הפעילים הוא הדומיננטי למצבה הכספי האקטוארי של קרן הפנסיה.

מנכ"ל "נתיב", ראובן אבל, מסר אתמול במסיבת עיתונאים כי המאזן ל־1985 מצביע על גידול בהון הקרן בשיעור ריאלי של 6 אחוזים – ל־607 מיליון שקלים. תשלומי הגמלאות הסתכמו בשנה החולפת ב־30 מיליון שקלים, לעומת 8 מיליון שקלים בשנת 1984 – גידול ריאלי של 5.5 אחוזים.

אבל סבור שאין להסתפק בהחלטת הוועדה המרכזת של ההסתדרות שלפיה יש להעלות את שיעור ההפרשה של המעסיקים והעובדים לקרנות הפנסיה מ־16 אחוז מהשכר ל־17.5 אחוז. לדבריו, דרושה העלאה חדה יותר, ל־19 אחוז, כדי להבטיח את האיזון הכספי והאקטוארי של הקרנות.

במקביל, הציע מנכ"ל "נתיב", נחוץ חוק ביטוח פנסיוני לכל עובד בישראל, שיחייב כל מעביד לבטח את עובדיו. כך יובטח צירופם של חברים פעילים לקרנות. אבל הוסיף כי נוכח העלייה בתוחלת החיים, הגיעה העת להעלות את גיל הפרישה לפנסיה ל־67 שנה, במקום 65 כיום, במטרה לקצר את התקופה שבה משלמת הקרן גימלאות ותוארך התקופה שבה משלם המבוטח דמי ביטוח.

# פרדסנים: קיצוץ במים יגרום הפסד 17 מיליון דולר

מאת דוד מושיוב

הקיצוץ במכסות המים לחקלאות בשיעור 5 עד 15 אחוז יגרום הפסד בסך 17 מיליון דולר לפרדסנים. קובעת מזכירות ארגון מגדלי הדרים.

מזכיר הארגון, סמואל גלנץ, מציין, כי קיצוץ בשיעור 15 אחוז במים יגדיל שיעורי הנשירה בתפוח כון שמוטי, בשיעור 25 אחוז, ויגרום להעברת יותר מ־100 אלף טונות תפוזי שמוטי מייצוא לתעשייה המקומית. המשמעות הכלכלית של מכירת הפרי לתעשייה במקום לייצוא, במחירי עונת ההדרים הקודמת, הינה הפסד כספי של 17 מיליון דולר. השמוטי תופס 40 אחוז משטחי הפרדס.

משרד החקלאות ונציבות המים דחו פניית ארגון מגדלי ההדרים להעדיף את הפרדס בנושא מכסות המים המקוצצות, שנוסקה בנזק הנוסף שייגרם לפרדס כיוון שמדובר במטע רב שנתי והפרי בעל רגישות מיוחדת.

הארגון מציע לפרדסנים להפחית את הנזק ע"י שורת צעדים של חסכון במים: הקפדה על ביצוע נכון של ההשקיה, החלפת מערכות מים במערכות חסכוניות, והפחתת מנת המים בהשקיית גידולים הדורשים פחות מים. (תפוז, אשכוליות אביב).

# הופעל רציף המכולות החדש בחיפה

## בבנייתו הושקעו 90 מיליון דולר ☆ מסוגל לשנע 350 אלף מכולות

מאת יוסף מיכלסקי

בנמל חיפה התחילה בימים אלה העבודה ברציף המכולות החדש שנבנה בחלקו המזרחי של הנמל. במסוף, שבנייתו נמשכה, לסירוגין, שנים רבות, הושקעו כ־90 מיליון דולרים. בשלבו הסופי יוכל המסוף לשנע עד 350,00 מכולות. המסוף נבנה על 300 דונם – שנה מיובש של הים. לקראת ייבוש השטח הוארך שובר הגלים הראשי של הנמל ב־612 מטרים.

רציף המסוף הינו העמוק ביותר בנמלי ישראל – 13.5 מטר ויכולות לעגון לידו אוניות בנפח עד 70,000 טון. המסוף מצויד בציוד חדיש ביותר לרבות שני מנופי גשר וחמישה מנופי שער. הציוד נבנה חלקו בארץ וחלקו בגרמניה. במסוף הותקנה מערכת ממוחשבת לאתור מקומם המדוייק של המכולות. בעתיד קיימת אפשרות של תפעול ממוחשב של כל המסוף. רשות הנמלים מצפה שבעקבות הפעלת המסוף החדש תגבר במידה ניכרת התפוקה של צוותי פריקה והטעינה. במסוף החדש יטפלו אניות מתמחות בלבד בעוד שבמסוף הישן שבחלקו המערבי של הנמל יטפלו באניות מעורבות אשר מובילות מכולות ומטען כללי.

המסוף ייחנך בחודש הקרוב.

# מספנות ישראל זכו במכרז רב שנתי

## מקווים להזמנות שיבטיחו תעסוקה

מאת יוסף מיכלסקי

"מספנות ישראל" זכו במכרז רב שנתי לעבודות החזוקה של הסירבלית בחיפה. המספנה השתתפה לאחרונה במכרזים רבים בתחום הימית, במאבק להשיג תעסוקה לעובדיה. המספנה משתתפת במכרזים שפירסמו על־ידי צי המלכה של ארה"ב ובמכרזה של חברה פקיסית לאספקת אוניה מורכבות היה לייצור הסמל. אם תזכה במכרז מהחברה הפקיסית, תובטח תעסוקה לרבים מ־450 הפועלים שנותרו במפעל. המספנה עוסקת כיום בביצוע ההזמנות שהתקבלו בעבר, שהתמורה עליהם כבר שולמה. בשלב זה לא התקבלו הזמנות חדשות לבניית כלי שיט. ועד לביצוע התוכניות לבניית אוניות לחיל הים עברו כמה שנים.

כזכור, נמצאת המספנה בידי בנק הפועלים, למפעל הובטחה הזרמת כספים רק עד סוף שנת התקציב הנוכחית, ואחר־כן תדרש ההנהלה להפעילו ללא סיוע ממשלתי.

המנכ"ל החדש של המפעל, אלוף (מיל.) זאב אלמוג, הבטיח נתונים משכעת למספנה, לרבות הספקת בגדי עבודה והפעלת חדר אוכל במקום תשלום כספי עבור ביגוד ואוכל.

# ייחתם מזכר הבנה תיירותי בין ארה"ב וישראל

מאת דוד מושיוב

סגן נציא ארה"ב ג'ורג' בוש יחתום בעת ביקורו בישראל בסוף יולי על מזכר הבנה לקידום התיירות בין שתי המדינות ארה"ב וישראל. בשם ישראל יחתום על מזכר הבנה שר התיירות, אברהם שריר. מזכר הבנה זה בא במקום הסכם תיירות שהיה אמור להחתם בין שתי המדינות.

ארה"ב מסרבת לחתום על הסכם תיירות עם ישראל, כל עוד מוטל מס הנסיעות של 120 דולר לאדם, על היוצאים מישראל לחו"ל.

שר התיירות מסר בתשובה לחברי הכנסת, את ההתרחשות הכלכליות שיבטיחו לישראל בכוח מס הנסיעות, הרינעת הסכם תיירות עם ארה"ב.

במשרד התיירות סבורים, כי ארה"ב וישראל מעדיפות ליחסי הידידות השוררים ביניהן וכי ידידות זו תתחזק על ידי תנועת תיירות בין המדינות. שתי המדינות מדגישות לכך שישראל וארה"ב היוות מוקדי משיכה לתיירות הדדית בגלל אופיין, נופיהן, ואתריהן. ישראל וארה"ב יפעלו לפיתוח הפעילות הדדית, ויקדמו פרוייקטים וקורסי תיירות הדדיים.

ישראל מקווה שהחתימה על מזכר ההבנה ההדדי יגדיל את התיירות מארה"ב לישראל, ותביא מטבע זר לאוצר המדינה.

לדבריו, כי לאחרונה חלה האיטיות בה בתיירות מארה"ב לישראל. היקף התיירות מארה"ב לישראל בשבועיים הראשונים של חודש יולי נגרך ב־20 אחוז, בעוד שתקופה ביוני היה נמוך ב־35 אחוז בהשוואה לתקופה המקבילה אשתקד.


## תשקיף

# כור הנפקות בע"מ*

(בתשקיף זה: "החברה")

**הנפקה של**

סדרה של אגרות חוב רשומות על שם 1991־2000 (סדרה (3)) בערך נקוב כולל של 36,000,000 שקלים חדשים, נושאות ריבית בשיעור של 7.5% לשנה, צמודות קרן וריבית לשער היציג של הדולר של ארה"ב (להלן: "הדולר") או למדד המחירים לצרכן (להלן: "מדד"), לפי הגבוה מביניהם כמפורט להלן, מתוכן אגרות חוב בערך נקוב כולל של 35,625,000 שקל חדש, מוצעות לציבור במכרז, במחיר מינימלי השווה לערכן הנקוב (100%). מחיר ההנפקה שיקבע במכרז עשוי להיות גבוה מהמחיר המינימלי.

כור השקעות בע"מ, חברה בת של חברת האם של החברה, התחייבה בהתקשרות מוקדמת, לרכוש למחרת סגירת רשימת החתימות במכרז, במחיר ההנפקה שיקבע במכרז, את אגרות החוב הנותרות, בערך נקוב כולל של 375,000 שקל חדש, ואת כמלאי לצורך הכנסת מסחר סדיר באגרות החוב, כמובא בסעיפים א־2 וא־6 בתשקיף.

אגרות חוב שלא תרכשנה על ידי הצבור במסגרת המכרז, אם תהיינה כאלה, תוצענה לצבור אחרי סגירת המכרז, במחיר השווה לערכן הנקוב (100%), בתוספת ריבית והפרשי הצמדה שיצטברו עד ליום התשלום בעד אגרות החוב, כמפורט בתשקיף.

**תשלום לפי הסכום הגבוה**

כל תשלום על חשבון ריבית, או קרן וריבית, ביחד (במועדים בהם חל גם תשלום קרן וגם תשלום ריבית) ישולם למחזיקי אגרות החוב לפי הסכום הגבוה מבין החישובים שיתקבלו בכפיפות לתנאי ההצמדה לדולר או ההצמדה למדד כמובא בסעיף א־7 בתשקיף.

הבורסה טרם נתנה את הסכמתה העקרונית לרישום אגרות החוב מהנפקה זו. אם לא תתקבל הסכמה האמורה עד לפתיחת רשימת החתימות, תתבטל ההנפקה.

סך כל עמלות החיתום, הפצה והרכוז שהחברה תשלם בקשר עם הנפקה זו לא יעלה על 2% מתמורת ההנפקה של אגרות החוב.

הבטחון לבטוחת מחזיקי אגרות החוב הוא ערבות כור תעשיות בע"מ, החברה האם של החברה שהיא ערבה לתשלום המלא של כל סכומי הקרן והריבית על אגרות החוב בסדרה זו, סדרה 4 שהחברה עומדת להנפיק, בערך נקוב כולל של 16,500,000 שקל חדש, והסדרות הקודמות שהונפקו על ידי החברה. היתרה המשוערכת לתאריך התשקיף של אגרות החוב בהסדרות שהונפקו היא 58,574,000 שקל חדש. הערבות אינה מובטחת בבטחונות.

המפיצים: חברה לאמנות של בנק הפועלים בע"מ**
– חברה לאמנות של בנק דיסקונט לישראל בע"מ
הערב: כור תעשיות בע"מ***
החתם: כור השקעות בע"מ*

* חברה בת של כור תעשיות בע"מ
** החברה והאמן הן נמנים עם קבוצת החברות של חברת העובדים.
*** החברה האם של החברה.

כ"ג בסיון, תשמ"ו
30 ביוני, 1986



# כור הנפקות בע"מ

## הודעה על קבלת הסכמתה העקרונית של הבורסה לרישום אגרות חוב מסדרות 3 ו־4 והמועד להזמנת אגרות החוב

הבורסה לניירות ערך בתל־אביב נתנה את הסכמתה העקרונית לרישום אגרות החוב מסדרה 3 ומסדרה 4 של החברה המוצעות לציבור על פי תשקיפים שפורסמו ביום 30 ביוני 1986.

הנפקת אגרות החוב מסדרה 4 הוזמנה במלואה ביום 17.7.1986. בהתאם לאמור בעמוד א – 3 של תשקיף החברה לגבי סדרה של אגרות חוב רשומות על שם 2000־1991 (סדרה־3) בערך נקוב כולל של 36,000,000 ש"ח, נושאות ריבית בשיעור של 7.5% לשנה, צמודות קרן וריבית לשער היציג של הדולר של ארה"ב (1.4933 ש"ח), או למדד המחירים לצרכן (145.7 נקודות), לפי הגבוה מביניהם, תפתח רשימת החתימות במסגרת המכרז ביום 24 ביולי 1986 שעה 08.30 בבוקר ותסגר בו ביום בשעה 1.30 אחרי הצהריים.

אגרות החוב שלא תירכשנה במסגרת המכרז, תוצענה לציבור במסגרת הצעה רגילה, כפי שנקבע בעמוד א – 5 לתשקיף האמור. רשימת החתימות במסגרת ההצעה הרגילה תפתח ביום 28 ביולי 1986 ותסגר ביום 30 בספטמבר 1986.

הודעה זו אינה מהווה הזמנה לרכוש את אגרות החוב האמורות.

**כור הנפקות בע"מ**



# הלוח הכללי

TEVA טבע

לחברתנו דרושים/ות
למפעלם בירושלים
**ביולוג/ית**
הכישורים:
• תואר ראשון BSc
• רצויה התמחות באימונולוגיה של בעלי חיים
• ידיעת השפה האנגלית
• נסיון קודם לא הכרחי
5 ימי עבודה בשבוע
המועמדים מתבקשים לפנות בכתב יד. למחלקת כ"א ת.ד. 1142 ירושלים 91010

למפעלנו בכפר־סבא
**כימאי/ת למעבדה אנליטית**
הכישורים:
• BSc, MSc, בכימיה
• ידע ונסיון בביצוע אנליזות עם מכשור מתקדם
• ידיעה טובה של השפה האנגלית
5 ימי עבודה בשבוע
המועמדים מתבקשים לפנות בכתב יד. למנהל כ"א ת.ד. 353 כפר־סבא 44102

למפעלנו בנתניה
"פלנטקס"
**כימאי/ת למעבדה אנליטית**
הכישורים:
• BSc, MSc, בכימיה
• ידע ונסיון בביצוע אנליזות עם מכשור מתקדם
• ידיעה טובה של השפה האנגלית
**מפעילים למתקני "יצור כימיים"**
לעבודה ב־3 משמרות
הכישורים:
• 10 שנות לימוד
• ידיעת קרוא וכתוב בעברית ובשפה זרה
המועמדים יוכשרו לתפקידים תוך כדי עבודה
5 ימי עבודה
המועמדים מתבקשים לפנות למחלקת כ"א, ת.ד. 160 נתניה 47101.

למפעלנו בבנים
"פאקא"
**עוזר למנהל אחזקה**
הכישורים:
• הנדסאי/בוגר ב"ס מקצועי
• ידיעה טובה של השפה האנגלית
• 5 שנות נסיון בניהול צוות עובדי אחזקה
**מסגר למחלקת אחזקה**
הכישורים:
• בוגר ב"ס מקצועי־בעל תעודת מסגר
• נסיון קודם רצוי
**מפעיל מתקן יצור**
עבודה ב־3 משמרות
הכישורים:
• 10 שנות לימוד
• ידיעת קרוא וכתוב בעברית ובשפה זרה
המועמדים יוכשרו לתפקידים תוך כדי עבודה
**מפעיל דודים**
הכישורים:
• נסיון מוכח בהפעלת דודים הכרחי
המועמדים מתבקשים לפנות טלפונית למנהל כ"א 03-5619447



ORS דרושים

לאו.אר.אס חיפה מהנדס מחשבים
★ הנדסאי/מהנדס אלקטרוניקה
• בעל נסיון בניהול צוות עובדים ומו"מ עם גורמי חוץ
★ הנדסאי/מהנדס אלקט׳
• ידיעה טובה באנגלית
• ידיעה והבנה בפרוצסים ומו"מ עם עובדים
• נסיון ניהול צוות ותפקוד עצמאי
• יכולת במצבי לחץ
• עמידה ברמת מערכת אלקטרואופטית
★ פיזיקאי/מהנדס אלקטרואופטי
• לבצע תכנון ופתוח מערכת אלקטרואופטית
★ הנדסאי מכונות
• בעל נסיון בתכנון ממוחשב
★ מהנדס/הנדסאי מכונות
• מערכות ממוחשבות
• לתכנון וזווד מהנדס בעל רקע בהתקנות
★ מהנדס אלקטרוניקה לתפקיד מנהל טכני לפרויקט
• אפשרי ח"א עם נסיון בהתקנות
• או יכולת טכניות, לוגיסטיות ויהוליות
★ מהנדס אלקטרוניקה
• בעל נסיון במערכות מוסטות, יכולת ניהול צוות עובדים ומו"מ
★ טכנאי/הנדסאי אלקטרוניקה
• יכולת ניהול צוות עובדים אנטנות
• 2–3 שנים במעגלי RF או אנטנות עם מיקרוגל
• בעל נסיון בתחומי תדירות גבוהה
★ טכנאי
• בעל נסיון אנטנות • מגורים באיזור המרכז
• לפתוח אנגלית • יצירת תכניות א.א. תכנה וניהול
• רצוי ידיעת לכתיבת תכניות המשובצות מחשב
★ מהנדס תכנה
• ידיעת לייעול התהליכים
★ מנהל עבודה במיתוח תכנה למערכות
• הדרכת מהלי של 4 שנים, תכנה
• בעל נסיון בנושאי הנדסה
★ מנהל משק לניהול חדרי אוכל, קבלני אוכל
• בקיא בנושאי הקשורות בחברה
• בעל נסיון במושאי נקיון ומהול נושא ההקשרות טלקס ומרכזיה
• בקיה על אנשי תקשורת, ניהול דואר
★ מכונאי רכב
• בעל נסיון במכונאות רכב, רצוי בוגר ב"ס מקצועי
• בעל תעודה סוג 3
★ מהנדס אלקט׳ תחום אנלוגי
• בעל נסיון בתחום האנלוגי
★ מהנדס 2–3 שנות נסיון
• בעל יכולת ניהול צוות קטן
• בעל יכולת להדריך (גם הנדסאי ללא נסיון)
• אפשרי גם הנדסאי CAD/CAM המתמחה
★ מהנדס אלקטרוניקה
• בעל נסיון 4–5 שנים בתחום
• בסימולציות של מעגלים מדפסים – יתרון
• הכרת מערכות צרכים והוטמוט LASAR, DAISY פתרונות
• יכולת להגדרת 4–5 שנים לפתוח בתכנות על
★ מהנדס מחשבים
• רצוי בעל תואר שני נסיון 4–5 שנים
• VMX SYSTEM מערכות תכנה חדשות ואחזקת קיימות
• נסיון בהחדרת המערכת התקנה והפעלה
• נסיון למשתמשי המערכת
• ייעוץ לניהול תכניות אבטחת איכות
★ מהנדס לניהול באלק׳/אופטיקה/מכניקה/ייצור
• השכלה אקדמית בנושא איכות בארץ או בחו"ל
• השכלה נוספת ב־א.א.
• נסיון של 5 שנים באנגלית
• שליטה טובה בעבודה עם סטנדרטים צבאיים
• ידע ונסיון

נא לפנות לאו.אר.אס חיפה רח׳ הרצוג 2,
טל. 04-663703, 04-671937, 04-664002


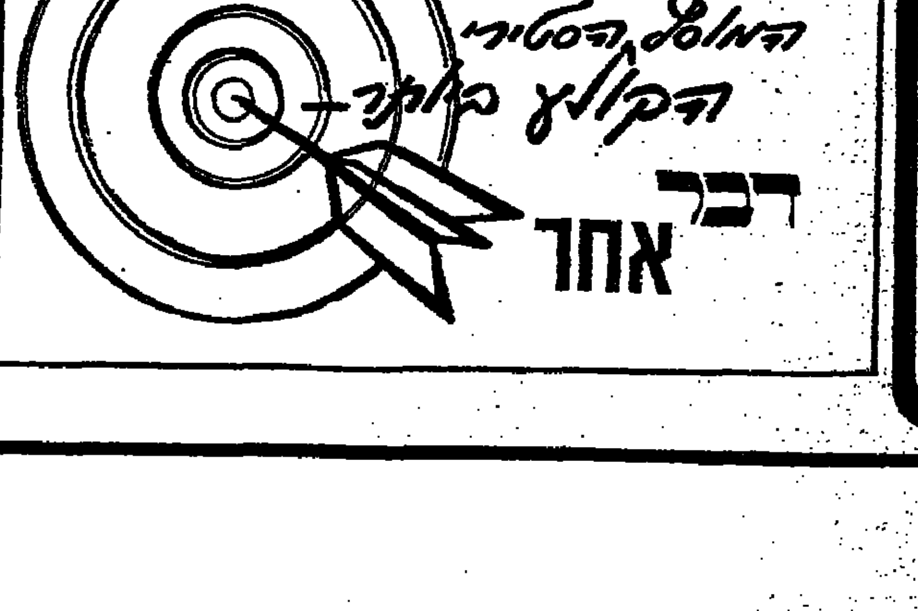

[illegible]

# הלוח הכללי | ידיעות אחרונות | הלוח הנפוץ ביותר | דבר ראשון בבוקר

כפר סבא
דרוש
**מורה לחשמל**
במשרה מלאה
לפנות „אביגיל" רח' סולד כ"ס
052-33131, 052-25843

---

לחברת דן הדרום בע"מ
קרית-גבעון
דרושים
**נהגי סמיטריילר**
בעלי ותק ונסיון לעבודה בדרום
לפנות טלפונית: 04-932583 04-931863

---

דרושה:
**פקידת ביטוח ועבודות משרדיות**
בעלת נסיון קודם בענף
נא לפנות בכתב יד בצירוף קורות חיים
לת.ד. 51206 ת"א
סודיות מובטחת.

---

סקרסט (שיווק) 1980 בע"מ
דרושים
**1. סגן מנהל מחלקת אחזקה**
א. הנדסאי מכונות
ב. נסיון 10—5 שנים
ג. ידע מקיף בפנאומטיקה, הידראוליקה וקרור עמוק
ד. יכולת הפעלת צוות עובדים
ה. גיל עד 40.
**2. מפעיל מחשב**
א. עדיפות לבעל נסיון בהפעלת מחשב PARADYNE
ב. בוגר תיכון.
**3. סגן מנהל מחסן תוצרת**
א. ידע בהפעלת מחסן
ב. יכולת ניהול ושליטה על צוות עובדים
ג. תושב פ"ת והסביבה.
**4. מפעילי מכונות ייצור**
א. בוגר בי"ס מקצועי
ב. רצוי נסיון בהפעלת מכונות ייצור
ג. לאחר שרות צבאי
לתאום ראיון נא להתקשר לטל':
03-9221331, כח' כח"אדם

---

מנפאואר MANPOWER
החברה הגדולה בעולם לעבודה זמנית
**לעבודה מעניינת ומשתלמת באיזור פתח-תקוה**
דרושות
* **כתבנית עברית/אנגלית** מנוסה (רצוי ידע בעיבוד תמלילים) למשמרת שניה מ-16.00—22.00 לחצי שנה.
* **כתבנית עברית** מנוסה (רצוי ידע בעיבוד תמלילים) למשמרת שניה מ-16.00—22.00 לחצי שנה.
* **מעבדת תמלילים עברית/אנגלית** מנוסה (רצוי על וואנג WANG) למשרה מלאה, שכר טוב, הסעות וארוחות.

לפנות: לאורית — 03-298877
„מנפאואר" ת"א, בן-יהודה 12.
א'—ה' 08.00—14.00

---

לחברת קריסטל
שיווק ושרות מוצרי חשמל ביתיים.
דרוש
**מנהל מכירות**
לאיזור באר-שבע והדרום
דרישות התפקיד:
* השכלה תיכונית, רצויה השכלה בתחום שיווק ומכירות.
* נסיון קודם בענף מוצרי חשמל ביתיים — רצוי.
* כושר שכנוע, יחסי אנוש, חריצות.
* מגורים באיזור באר-שבע — חובה.

למועמד המתאים — שכר — המריצים + רכב. רק מועמדים העונים על כל הדרישות יפנו בכתב יד בלבד בצירוף קורות חיים אל: קריסטל ת.ד. 5113 ר"ג 52150 (עבור מנהל מכירות)

---

לחברה מסחרית גדולה בת"א
דרוש/ה
**מנהל/ת חשבונות**
למישרה מלאה. דרישות מוקדמות: סוג 3 לפחות, ניסיון רב בכל תחומי הנהח"ש, כולל מט"ח, ידע באנגלית.
נא לכתוב בצירוף ניסיון קודם והמלצות לת.ד. 33759 ת"א עבור כ"א.

---

למושב נעמה בבקעת הירדן
דרוש
**איש אגום**
(מוסכניק)
בדבר פרטים נא לפנות 02-922898
02-922930 02-922098 08.00—13.00

---

כבלי ציון בע"מ
למשרדנו במרכז תל-אביב דרוש/ה
**קלדן/ית/מפעיל/ה**
למחשב י.ב.מ. 36
למשרה מלאה
* נסיון בהפעלת מחשב ורצוי 34 או 36
* נסיון הקשה ב-ON-LINE
* נסיון הקשת חשבוניות ופקודות יומן
לפנות טל. 03-255453 כח"אדם

---

לבנק-משכנתאות
באור-יהודה/ראשל"צ
דרוש
**עובד לבצוע הלוואות**
השכלה אקדמאית מלאה או חלקית.
שעות עבודה מפוצלות.
המעוניינים יפנו בכתב לת.ד. 29050 ת"א בצירוף קורות חיים ונסיון קודם.

---

ביטכניקה בע"מ
פיתוח וייצור מכשור אלקטרוני בתחום לרכב
דרוש
**חשמלאי רכב**
להתקנה מערכות אלקטרוניות לרכב.
לפנות לטל': 03-956060 ת.ד. 519 ראשל"צ
אזור התעשיה הישן

---

לחברה ליבוא
**פקידה/מזכירה**
ידע בהנהח"ש
הדפסה עברית אנגלית
ידע במחשב + תעודת בגרות.
03-204033

---

דרושים
* **הנדסאי**
* **חשב כמויות**
רצוי תושבי השרון
נא לפנות בכתב יד בצירוף קורות חיים ונסיון ל„צבר כפר סבא" ת.ד. 99 כפר סבא
(עבור הנדסאי חשב)

---

פלוס לבה
יצרני ויבואני אפנה
דרך יפו ת"א 25, ת"א.
דרוש
**סוכן מנוסה**
בעל נסיון בענף ההלבשה. בעל רכב פרטי. מגורי גדרה. מתאים, יפנה לקביעת ראיון אל: ...
03-651155

---

לעיתון יומי
**גרפיקאית וכתבנית למעבד תמלילים**
שעות גמישות
טלפון: 03-338546
03-337573

---

לחברת יבוא דרוש/ה
**פקיד/ה**.
הדפסות עברית אנגלית (שפת אם אנגלית)
שעות העבודה מ-8.00—14.00
(5 ימי עבודה) טל:
03-216710, 03-321565

---

למפעלנו בבני-ברק
דרושים
**1. אלקטרונאים תעשייתים**
* בוגרי בי"ס מקצועי מוכר.
* אנגלית טכנית הכרחית.
* בעלי רשיון כעוזר לחשמלאי.
* העבודה ב-2 משמרות.
**2. אנשי אחזקה**
* בוגרי בי"ס מקצועי מוכר.
* אנגלית טכנית הכרחית.
* העבודה ב-2 משמרות.
**3. מתלמדים**
למכונות ייצור אוטומטיות.
* בחורים יוצאי צבא בעלי רקע טכני עם השכלה של 10 שנות לימוד.
* העבודה ב-2 משמרות.
על המועמדים להתקשר לטל. מס' 03-754151-5 בין השעות 8.00—13.00 למר זאב אוליה.

---

לקבוצת **השמירה** בע"מ
סניף רחובות
דרושים
**מאבטחים ביחידת סיור ממונעת**
התנאים: ...
הכישורים הדרושים:
* יוצאי צבא, עד גיל 45.
* פרופיל רפואי מ-65 ומעלה.
* רשיון נהיגה — יתרון.
הערכת קבלה התקיים ביום רביעי, 23.7.86 החל משעה 16.30, במשרדי הסניף — רח' בנימין 14, רחובות.
נא להצטייד בפנקס מילואים, תעודת זהות, פנקס שרות ורשיון נהיגה.

---

**יותר טוב מנפאואר**
לסניף תל-אביב
המחלקה הטכנית
רח' בן-יהודה 12, א'-ה', 08:00—14:00
טל: 284128, 03-298877
דרושים
* **מהנדס חומרים**
נסיון בהנדסת חמרים מטלורגיה, ידע בטיפולים תרמיים, במתכות, אנגלית חובה.
* **כתב טכני**
נסיון בשטח האלקטרוניקה, שפת אם אנגלית.
* **טכנאי אלקטרוניקה/אלקטרונאי**
1. נסיון במיקרופרוססורים של אינטל 8086. עבודה באיזור חולון.
2. נסיון בהפעלת מרכזיות טלפונים ממוחשבות. בעלי רכב פרטי, עבודה באיזור פתח-תקוה.
* **מלחימות/מחווטות**
נסיון שנתיים לפחות בהלחמת מעגלים מודפסים.

מנפאואר MANPOWER
החברה הגדולה בעולם לעבודה זמנית
ירושלים • תל אביב • חיפה • באר שבע • רחובות

---

אורט ישראל
דרושים
**מהנדסים, מורים, הנדסאים**
מורים במקצועות:
* אנגלית * מתימטיקה
* גיאוגרפיה *
חשבונאות * מדריך,
חשמל * ספרנית

בת-ים
1. לתיכון מקיף אורט הבונים
טל' 5512904

מורים במקצועות:
* אלקטרוניקה
— מהנדס הנדסאי — להוראה
* תנ"ך — הגשה לבגרות
* אנגלית * מתימטיקה
* פיסיקה (משרה חלקית)
* שרטוט * גרפיקה
* מורה יועצת

2. לתיכון טכנולוגי אורט ע"ש ...
טל' 5519943, 5510324

מורים במקצועות:
* מחשבים * חינוך גופני (בנים)
* תנ"ך * מחשבת ישראל/תושב"ע

לוד
לתיכון מקצועי אורט
קרית בתי הספר
טל' 08-224441

---

מלונות מוריה אילת
למלון מוריה אילת
דרוש
**שף קונדיטור**
בעל נסיון של 5 שנים
לפרטים לפנות:
ל„מוריה אילת"
ת.ד. 135 אילת
טלפון: 059-72151

---

תדיראן שיווק ושרותים בע"מ
דרושים
לעבודה באזור המרכז
**מתקינים למזגנים**
(חלון ומפוצל)
בעלי נסיון ורכב מסחרי.
העבודה לפי חוזה שנתי.
נא לפנות טלפונית: 03-267272,
03-269217 לצבי קורמן

---

**סוכן מכירות לסניפינו ברמת-אביב**
ברמה הרוזן בעל נסיון במכירות נדל"ן בעל רכב וידע בשפות
„ישכרי" 03-426293-7

---

לחברת בניה באזור ת"א
דרוש
**מנהל עבודה גמר**
לפנות בכתב, בצירוף קורות חיים, נסיון קודם לת.ד. 6040 ת"א 61060

---

לנעלי עזורי
מרכז פנורמה חיפה
ולסניפנו ברמת-גן
דרושים
* **מוכרים/ות**
בעלי נסיון
טל: 03-296601; 03-296795
לאליהו

---

אל-רן מחשבים בע"מ
דרושים
**אנשי מכירות**
לחומרה ותוכנה
בעלי נסיון
שכר בסיסי + אחוזים
עדיפות לבעלי רכב
03-7517828 — 7511893
לפנות ליהודית

---

חברה ישראלית למנועים וטריילרים בע"מ
דרוש/ה
**מנהל/ת חשבונות מנוסה**
סוג 3
הכישורים הדרושים:
* נסיון של 5 שנים בהנהח"ש בחברה מסחרית או תעשיתית בארץ.
* ידע ונסיון בכל סוגי העבודות בהנהח"ש ממוחשבת כולל דיווח לרשויות המיסים.
לפרטים נא לפנות לת.ד. 390 ת"א — 61003

---

למפעל באזור התעשיה ביהוד
דרושים
* **מסגר מכני** מקצועי
* **חווט לוחות** עם נסיון 5 ימי עבודה
* **מזכירה** עם ידע באנגלית ליום עבודה מלא — 6 ימים
טל' 03-350047, 03-359759

---

לחברת פ.י.ל.
קבלני בנין
דרושים
**קבלני משנה**
לעבודות שפריץ שונות
לפנות לטלפון: 03-598002

---

למפעל תעשייתי דרושים
* **מסגר רתח**
* **עובדים לעבודות בירוסטה**
לפנות לטלפון: 03-9613027

---

דרושה
**מזכירה כתבנית**
כישורים:
יכולת ניסוח והדפסה בעברית ובאנגלית
הכנת ומשלוח טלקסים
עבודה במרכזיה
משרה מלאה, 5 ימים בשבוע, 08.00—16.00.
לפנות: 03-370566.

---

למפעל תעשייתי ותיק בנתניה
דרוש/ה
**מנהח"ש מנוסה**
לחצי משרה, לשבוע עבודה בן 5 ימים.
053-58280.

---

לאלבס אוריגינל
דרושה
**קלדנית**
בעלת נסיון
* עדיפות לקלדנית עם נסיון בצבא, המסוגלת גם לסייע בעבודות המשרד.
אם את הקלדנית המתאימה — פני נא לטלפון 03-482216
רח' עשר טחנות 12 ת"א.

---

למשרד חקירות נזיקין דרוש
**חוקר/ת**
הכישורים הדרושים:
* השכלה אקדמאית
* בעל רכב פרטי.
* מגורים בגוש דן או בצפון הארץ.
* רצוי נסיון קודם בחקירות או עבודה עתונאית
— תנאים מעולים למתאימים! —
נא לפנות לת.ד. ... תל-אביב.

---

לחברה לייבוא שעונים
דרושה:
**פקידה**
לעבודה בתחומים של ביקורת חשבונות ספקים/לקוחות, חישובי עמלות סוכנים, ביקורת מלאי וניהול מערך גביות והתשלומים.
על מועמדות מעל לגיל 30, בעלות רקע בהנהלת חשבונות, שליטה מלאה בעברית ונסיון בקלדנות, להתקשר בטלפון: 03-627140,
לקביעת מועד לראיון.

---

אורט ישראל
משרד העבודה והרווחה
בי"ס תעשייתי אורט — תל-השומר
ד.נ. 02354
טל': 03-616858
לשנה"ל תשמ"ז דרושים:
* **מורה לאנגלית**
(12 ש"ש)
* **מורה לתנ"ך**
(22 ש"ש)
לפנות למזכירות בי"ס בשעות הבוקר, או בשעות הערב, למנהל בי"ס בני אבישג
טל': 03-703424

---

לחברת „המשקם" בע"מ
דרוש/ה
**סטודנט/ית לכלכלה/חשבונאות**
שנה ג'
עם ראש פתוח — רצוי עם נסיון
לעבודה זמנית באזור הצפון.
לפנות לאורן בין השעות 9.00—12.00
טל' 03-657194-5 עד לתאריך 28.7.86.

---

לחברת בטוח בת"א
דרושים/ות
* **מנהל/ת מחלקה להפקת פוליסות אלמנטריות**
* **עורך/ת פוליסות אלמנטריות**
בתחום רכוש, חבויות והנדסי
* **כתבנית עברית**
כולל הפעלת מעבד תמלילים
* **בוגר/ת קורס הנהח"ש סוג 2**
לתפקיד עוזר/ת למנהח"ש.
מועמדים בעלי נסיון מתאים יפנו טלפונית לתיאום ראיון למספר 03-622523 לרבקה או קרני.

---

אורט ישראל — משרד העבודה והרווחה
בתי ספר תעשייתיים אורט בית-אל
ד.נ. 02026
טל': 02-926822
דרושים
**מורים לשנה"ל תשמ"ז**
במקצועות הבאים:
**מורה למתימטיקה**
**מורה/מדריך למכונאות רכב**
**מורה/מדריך למסגרות**
יועדפו מורים אשר מעוניינים להיות מחנכי כתות
בדבר פרטים נא לפנות בשעות הבוקר למזכירות בי"ס טל' 02-976822
ובשעות הערב למר אלי בירן
טל' 02-342380

---

ליצרני אופנה לנשים דרוש/ה
* **בחור/ה אחראי/ת ודינמי/ת**
לניהול מכירות לבתי אופנה במפעל.
בעל/ת נסיון מעל 5 שנים.
למתאים/ה משכורת מעולה
03-914918 03-661554
ביום ד'
— סודיות מובטחת —

---

NCT LTD
חברה לפתוח מרכזי
עיבוד CNC
דרוש
**מהנדס מכונות**
בעל נסיון של 3—2 שנים בפיתוח
03-763567 772032/4
לבקש את אורנה

---

דרוש
**שמאי אלמנטרי מנוסה**
(לפחות 3 שנות התמחות)
המסוגל לתפעל סניף עצמאי של משרד שמאים במרכז הארץ.
נא לפנות בכתב יד מיד
לת.ד. 9126 תל-אביב.
סודיות מלאה מובטחת.

---

אורט ישראל — משרד העבודה והרווחה
מרכז עיוני אורט לחינוך מקצועי ע"ש יוסף שמואל שפירא
רח' גן לגויים 53, תל-אביב מיקוד 68190
טל': 829147-8
לשנת הלימודים תשמ"ז
דרושים
* **מורה יועצת** — משרה מלאה
* **עובדת סוציאלית** — משרה מלאה
* **מורה להוראה והדרכה בחשמל** — משרה מלאה
* **מורה למתמטיקה** — משרה מלאה
* **מורה לידע עם** — משרה מלאה
* **אחות בית הספר** — חצי משרה
* **רכז חברתי** — משרה מלאה
בדבר פרטים נא לפנות למזכירות בית הספר כל יום בין השעות 08.00—12.00.

---

לקבוצת **השמירה** בע"מ
סניף ת"א/ניקיון
דרוש
**מפקח ניקיון אזורי**
הכישורים הדרושים:
* כושר אירגון * בעל רישיון נהיגה * בעל טלפון בבית * תושב גוש דן * בעל ניסיון קודם — יועדף.
העבודה רבת עניין ואתגר, בלתי שגרתית ומצריכה מהעוסק בה מסירות, נאמנות ושעות עבודה מרובות.
מועמדים מתאימים יפנו בכתב יד בצירוף קורות חיים וניסיון קודם לת.ד. 3101 ת"א 61030 עבור „מפקח ניקיון" סודיות מובטחת.

---

לחברת הדפסות וגרפיקה
דרוש/ה
**עובד/ת לריכוז פעילויות ותיאומים, כולל טלפונים והנהח"ש**
יתקבלו בוגרי 12 שנות לימוד עם ידע בהנהח"ש
לקביעת ראיון נא להתקשר 03-201213

---

ליבואן מזגני אויר לרכב
דרוש:
**מסגר מקצועי בעל ניסיון**
טלפון: 03-787839, 03-7512346
(כול הקניון ר"ג)

# הלוח הכללי | ידיעות אחרונות | הלוח הנפוץ ביותר | דבר ראשון בבוקר

## דירות

### דלת עבודות

• בבנייני אלה קומה 3 חדרים מרווחים מאובזר ... 138,000 ... [illegible]

• ברמת גן קוטג' ... [illegible]

### קבלנים מציעים

• דירות מפוארות לפרנסים בנוה ... [illegible]

### דירות למכירה 4 חדרים ויותר

### דירות למכירה 3–3½ חדרים

### ת"א–ים

### דירות למכירה 2–2½ חדרים

### דירות בחו"ל

### חולון/בת ים

### שרון

### דירות בתי-מכרות

### עסקים

### אולמות

### משרדים

### חנויות

### משרדים

### מבני תעשיה

### מגרשים

### הצעות עבודה

### דירות מרוהטות

### פקידים/ות

• לחברת ... [illegible]

### שפרים/ות

### נגרים

### הנהלת חשבונות

### נהגים

### מתמטיקאים/הנדסאים

### מוכרים/ות

### שרותי אחיות

### שליחים

### מתאימים

### ביקוש עבודה

### מכונות

### שומרים

### חשמלאים

### פועלים/ות

### עובדי מתכת

### גזירה/תפירה

### עובדי זהלומים

### אוטוביאנקי

• אוטוביאנקי 7000 31.5.1986 ... [illegible]

### אודי

• אאודי 1100 1973 אוטומטית במצב תקין בהזדמנות (#24111) 035461758

• 80 1300 1982 ... במצב ... (#469) [illegible]

### אופל

### אלפה רומיאו

### אמריקאיות

• בהזדמנות אל-קמינו קרוב 1977 ודבל-קבינה, מזגן, הגה כח, שניה, סטס, מצויינת (#344) 03-558102 4,600 דולר

• לרציניים בלבד ביואיק ריגל 1979 נדירה, מסט, תוספות (#397) 03524936

### אאודי

[illegible]

# הד כפול ומכופל | הלוח הכללי

## ב.מ.ו
[illegible]

## ג'יפים
[illegible]

## דייהטסו
[illegible]

## וולבו
[illegible]

## מאזדה
[illegible]

## לנציה
[illegible]

## מיצובישי
[illegible]

## מרצדס
[illegible]

## סובארו
[illegible]

## סוזוקי
[illegible]

## סיאט
[illegible]

## סיטרואן
[illegible]

## פולקסווגן
[illegible]

## פורד
[illegible]

## פיאט
[illegible]

## פיז'ו
[illegible]

## רנו
[illegible]

## אופנועים וקטנועים
[illegible]

## ביקוש רכב
[illegible]

## השכרת רכב
[illegible]

## חילופי רכב משומשים
[illegible]

## ציוד למכירה
[illegible]

## רהיטים לקנות
[illegible]

## חקלאות
[illegible]

## טרקטורים
[illegible]

## מלגזות
[illegible]

## מוצגי אמנות
[illegible]

## מכונות גלידה עבור
• למכירה מפעל לגלידה מושלם ללא מבנה 03956106 08460973 (#376)

## ריפוי ורפואה
[illegible]

## כלי נגינה
[illegible]

## הלוואות
[illegible]

## מקררים
[illegible]

## וידאו טייפ
[illegible]

## חיות בית
[illegible]

## חוגי אביה
[illegible]

## נקיון ואחזקה
[illegible]

## צבעי אמבטיות
[illegible]

## קוסמטיקה
[illegible]

## שרותים
[illegible]

## הובלות
[illegible]

## דואלים
[illegible]

## דירות
[illegible]

## חלות ובתים
[illegible]

## קבלנים מציעים
[illegible]

## דירות למכירה
[illegible]

## דירות למכירה 4 חדרים ויותר
[illegible]

## עסקים
[illegible]

## מכוניות
[illegible]

## חופה
[illegible]

## הצעות עבודה
[illegible]

## מכוניות
[illegible]

---


למפעלנו בלוד
דרוש
**מכונאי אחזקה**
בוגר בי"ס מקצועי, רצוי עם ניסיון במכונות אריזה, תושב לוד והסביבה.
לפנות בכתב יד לת.ד. 19 ר"ג.
או טלפונית — 08-222778
למר קופילוב.

**עלית**
תעשיות מזון בע"מ
למפעלנו ברמת-גן
דרוש
**חשב שכר**
בעל ניסיון של 3 שנים לפחות.
בהכנת משכורות וניכויים.
לפנות בכתב יד לת.ד. 19 ר"ג.

לחברת ביטוח בת"א
דרושה
**כתבנית-קלדנית**
באנגלית עם נסיון
למשרה מלאה — 5 ימים
לטלפן 622264

אנו מציעים תפקיד של מפעילת מערכת
**סדר-צילום**
אם הנך בעלת נסיון וידע בהפעלת סדר-צלום בשפת עברית ולועזית, ומוכנה לעבוד בשעות אחה"צ והערב משעה 20.00-14.30
— בואי להיפגש עמנו!
נא התקשרי למשה: 221178

בוא נדבר תקשורת
מאחורי כל מכירת "אמרלד" תמצא
**אנשי מכירות**
דרישות:
* נסיון במכירות
* השכלה תיכונית ומעלה
* גיל עד 35
* רכב פרטי
אנשי מכירות העונים לדרישותינו מתבקשים לקבוע ראיון בטלפון 03-7512866 (10 קוים)
**גמא** תקשורת בע"מ
ת.ד. 7219, רמת גן 52171

לסוכנות גדולה לתיירות ונסיעות
דרוש
**צוות בדרג ניהולי**
עבור סניפים בירושלים ובתל-אביב
● בעלי תעודת "מומחה" ○ נסיון
● ידיעת שפות ○ כושר ניהול צוות עובדים ומו"מ עם לקוחות.
רק העונים על הדרישות הנ"ל יפנו בכתב-יד לת.ד. 582 תל-אביב 61004 עבור מס' 1011.

דרושים
**כרסמים מעולים**
בינוני
ליצור חלקים מדויקים
למתאימים תינתן הכשרת בתיכנות והפעלת מרכזי עיבודים ממוחשבים
03-5562901

**דנאל** ויהושע אריונט"ס
למחלקה הטכנית בתל-אביב
דרושים/ות
**כרסמים** CNC בעלי נסיון לעבודה ממושכת
**מסגרים מכניים** ידע בריתוך - יתרון
למתאימים תנאים מצויינים: שכר גבוה
"דנאל" גורדון 88 תל-אביב טל: 03-240878
03-245541, 03-222266

**לאטליז עם בשר**
דרושות
**דיילות תצוגה עם פלפל**
אטליז הכט בכפר-שמריהו - בית ממכר לבשר ועוד דברים טובים, מחפש:
דיילות תצוגה מנוסות, לעבודה במשרה מלאה.
אם את:
• בוגרת צבא
• בעלת הופעה נאה.
למתאימות, תנאי עבודה ושכר הולמים.
התקשרי אל אילן בהכט.
טל: 052-78631. מרכז מסחרי כפר שמריהו.

**אקרשטיין צבי בע"מ**
למפעלנו בהרצליה
דרוש:
**טכנאי ייצור**
ריכוז מערך האמנות
תאום הייצור במפעלי החברה
תושב אזור השרון בפרטים לטלפן 052-556666 ללאה.

למושב עין-יהב דרוש
**מנהל תחנת טרנזיט**
(בית-אריזה)
בתחום הירקות והפירות
נסיון קודם בהפעלת בית-אריזה וארגון משלוחים — יתרון.
ידע בעבודה במחשב — יתרון.
דיור במקום.
נא לפנות: בצרוף קורות-חיים בכתב-יד, למושב עין-יהב, ד.נ. ערבה 86820
פרטים בטלפון: 057-81131/2/4

למפעל תעשייתי
**דרוש מנהל ייצור**
הדרישות:
אירגון וניהול מחסנים.
אחראי על פסי ייצור.
נסיון בניהול עובדים.
עדיפות מאיזור השרון וגוש-דן
לפנות בכתב לביבה הלף בע"מ
איזור התעשיה ביהן 38 רעננה

**דרושה מזכירה**
מנוסה, שליטה בעברית גרמנית ואנגלית
כולל הדפסה למשרה מלאה באזור ת"א
לפנות לת.ד. 5113 ר"ג 52150
עבור מזכירה

למשרד פרסום
**גרפיקאי/ת ביצועיסט/ית**
בעל/ת נסיון
למשרה מלאה
טל. 03-244176 ליונל

למכון הישראלי ליין ברחובות
דרוש
**בוגר הפקולטה לחקלאות**
במגמה לביוטכנולוגיה של מזון.
ידע בגידול גפן יתרון. אפשרות קידום.
טלפון: 08-475893/4

תלמדיה Telemania
למפעלנו בחולון דרוש
**חשמלאי התקנות**
לפנות לטלפון: 03-804010

**לחברה לעמילות מכס**
דרוש
**פקיד רישוי**
● לעבודה בנמלי לוד, אשדוד ומכס יפו.
● בעל נסיון קודם ורשיון נהיגה.
המעונינים מתבקשים לפנות בכתב-יד בצרוף קורות חיים לת.ד. 582 תל-אביב 61004 עבור "פקיד רישוי".

**דרושים לפרוייקט חדשני**
• עובדי במה ותפאורה
• תאורנים
• אנשי הגברת קול
מועמדים במקצועות אלו יפנו לטל. 03-263628
העבודה ע"פ שעות או ימים בודדים.

**ד ר ו ש**
**גרפיקאי/ת מבצע/ת**
אם את/ה מהיר, דייקן ובעל נסיון יש לנו הרבה עבודה בשבילך.
טל. 221177 (נויה)
פרסום אדמון ADMON ADVERTISING

לחברת "אורדן" שותפין (של קיבוץ שופיים)
**חשמלאי ראשי בכיר**
בעל נסיון בתעשיה.
רצוי תושב אזור השרון (הרצליה—כפר-סבא)
טל. 052-554446 לשיחה, או בכתב יד ת.ד. 301 הרצליה.

דרוש/ה
**פקיד/ה להנהלת חשבונות**
הדרישות:
* ידע בהנהלת חשבונות.
* ידיעת השפה האנגלית משלמת
לפנות בטלפון 03-622536
למנהלת פז אביב

להובלה לשיווק צמיגים דרושים
**נהגים + רשיון ג'**
תנאים נוחים למתאימים
826871

דרושים
דרוש
**מנופאי ומנהל עבודה גמר**
לאתר בניה בחולון
טלפון: 881553

בחולון דרושים
1. אורגים
2. מייסטר לאריגה
3. צבעי טקסטיל
801212

לקיבוץ כפר מנחם דרושה
**מורה לכיתה ה'**
לטלפן 055-93411 עד שעה 14.00

**לסטודיו במשרד פרסום בעל דרישות גבוהות דרושה ביצועיסטית העונה עליהן.**
רק בעלות ניסיון מוכח יטלפנו לרותה – 268251

# בהתאחדות עוד מקווים לתפוס מאמן זר בשוק החפשי באירופה

מאת אשר גולדשלגר

הועדה לקביעת המאמן הלאומי הבא בכדורגל, קיבלה אתמול מכרש מהועדה המקצועית והמזכירות ההתאחדות לכדורגל להמשיך ולפעול למציאת מאמן זר לנבחרת הכדורגל. כל זאת למשך חודש ימים בלבד.

אם תיכשל הועדה במאמציה למציאת מאמן זר, תהיה פתוחה בפניה האפשרות להחתים מאמן ישראלי.

מזכירות ההתאחדות לכדורגל והועדה המקצועית דנו אתמול יותר משעתיים בפרשת ואסוביץ, שהחליט ברגע האחרון לוותר על בואו לישראל.

מנהל ההתאחדות, יעקב אראל, אמר כי הנימוק לאי בואו של ואסוביץ — איסור מטעם ההתאחדות לכדורגל של יוגוסלאוויה לאמן בישראל. אראל לא ציין, אם ואסוביץ חתם על חוזה לאימון קבוצת „הכוכב האדום" בלגרד.

המזכירות והועדה המקצועית החליטו אתמול כי ועדת החמישה, שטיפלה בהחתמת מאמן זר לנבחרת, תורחב ותכלול גם את גזבר ההתאחדות לכדורגל בר אגוזי. נוסף לחמישה: סירי, מילצ'ן, קרמר, צימר ושחר.

מ"מ יו"ר הנהלת ההתאחדות לכדורגל, עזריקם מילצ'ן סעו כי הועדה, תמשיך לחפש מאמן זר מעבר לחודש, עד ה־1 בספטמבר, אח"כ תעבור לאופציה הישראלית.

בינתיים גילה מילצ'ן כי שוחח שלשום עם רון גרינווד האנגלי, לשעבר מנג'ר נבחרת אנגליה שהביע נכונותו להיות מועמד לאימון נבחרת ישראל. כמו כן הוזכר שמו של הרומני יון סטנקולסקו שהומלץ בזמנו על־ידי סטאפן קאבץ'. העלה גם שמו של מאמן פולני שאיש לא ידע את זהותו המדויקת. כל השמות שהוזכרו היו כנגד הצעות שלא נדונו.

בישיבה היה ויכוח בין יו"ר סירי לבין ממלא מקומו עזריקם מילצ'ן. סירי טען, כי מאמן זר ישתכר 80.000 דולר ברוטו לשנה. מילצ'ן טען, כי מאמן זר צריך להשתכר 7000 דולר לחודש ואין זה משנה אם מדובר בנטו או ברוטו. מילצ'ן אמר עוד: "הנושא הכספי לא צריך להיות למכשול. אני בקשתי להשתחרר מהועדה אם הנושא הכספי יהיה המכשול להחתמת מאמן זר".

מילצ'ן תקף גם את סיעת הפועל בנבחרת ההתאחדות לכדורגל ואמר: "אני מבין מדוע מגבילים את חברי הפועל לנושא הכספי במינוי מאמן זר. האם כך עושים גם לאנשי הכדורסל?"

סירי הגיב: "אנו רוצים מאמן טוב אבל צריך להבין שלכל גוף יש מגבלות וגם להתאחדות לכדורגל". ואסוביץ, היוגוסלאוי נשכח במעט, על ידי רב החברים. רובם טענו שאין מה לעשות. זה יכול לקרות שמאמן העדיף אלטרנטיבה טובה יותר. אפילו רעיון של תביעה כספית לא הוזכר.

שני הכשלונות, בהקשר לבלוק ההולנדי ואסוביץ היוגוסלאוי, לדידם של אנשי ההתאחדות לכדורגל היא טעות אנוש ותו לא.

מחרתיים תתכנס הועדה לקביעת המאמן הלאומי לישיבה ראשונה לדיון במועמדים החדשים לאימון הנבחרת הלאומית. בחוגי חוגים אמרו חברים בהפועל כי עדיף מאמן ישראלי. אחרים, כמו שלמה סופר, עומדו על מינוי מאמן זר.

# כדורגלן הורחק לצמיתות מהמגרש

מאת אשר גולדשלגר

מחמוד זרזיר כדורגלן קבוצת מכבי בית־שאן הורחק אתמול על־ידי בית הדין המשמעתי של ההתאחדות לכדורגל לצמיתות ממגרשי הכדורגל. זאת במסגרת גל עונשים שהוטל בית הדין על שחקנים ועסקנים בגלל עבירות חמורות שהורשעו במעשים בלתי ספורטיביים.

בית הדין המשמעתי, הפחית 8 נקודות, בהפועל מקבוצת מכבי כאבול, לאחר שחברי הנהלתה הורשעו בפניה לשופט משחק בבקשה להשפיע על דרך ניהול המשחק ולאחר המשחק הציעו לשופט לקבל מתנה שעון קיר, כאות תודה על השיפוט.

אם תחזור מכבי כאבול על אותה עבירה תופסק פעילותה לצמיתות. המאמן אליאס אלימלך, אשר יזם את הפנייה למאמן הפועל מגדל העמק, הורחק למשך 3 שנים מכל פעילות בהתאחדות לכדורגל.

מאמן הפועל דבוריה, אודי עשור, הורחק מכל פעילות בהתאחדות למשך 5 שנים, לאחר שהורשע בפניה למאמן הפועל צפת, ירידת קבוצתו במשחקי מבחן, כדי שקבוצתו תשתף פעולה שתביא לתוצאת תיקו במשחק.

קבוצתו של עשור ספגה הפחתת 6 נקודות, במשחקי המבחן לעונת 85/86 שפרושר ביטול עליית בני רבחייה לליגה ב. במקומה תעלה האגודה הבאה אחריה במשחקי המבחן.

# „אור ירוק" לאירוח אליפות הכדוריד

מאת ברוך הנין

ישראל תגיש את מועמדותה לאירוח אליפות העולם בכדוריד בדרגת ג', בכנס המדינות המערב־אירופיות, שיתכנסו בווינה בחודש ספטמבר.

נשיאות ההתאחדות לספורט נתנה אתמול „אור ירוק" לאיגוד הכדוריד לפעול לעריכת האליפות בארץ בפברואר 1988. ישראל מתחרה עם יוון על זכות האירוח, אולם נראה, כי לישראל מובטחת תמיכה גדולה של מדינות אירופה. האירופים יעלו בעצמם את המועמדות הישראלית בקונגרס הבין־לאומי שיתקיים באוקטובר [illegible] באישור פורמלי.

באיגוד הכדוריד כבר הוכנה תכנית ראשונה של האליפות. התכנית מתבססת על הופעתן של 14 נבחרות, המשחקים צפויים להמשך כשבועיים. תהיה זו הפעם הראשונה שישראל תארח אליפות עולם באחד מענפי הכדור, והאיגוד נערכים לארגן אותה במלוא התנופה.

הנבחרת הלאומית ממשיכה באימוניה גם בפגרת הקיץ. המאמן איגור ביאליק יחזיק את השחקנים במשטר אימונים לכל אורך השנה. המטרה היא להכשיר את הנבחרת לקראת אליפות העולם ולנצל את הביתיות כדי להעפיל לדרג ב'.

# ארה"ב העפילה לחצי־גמר הדיוויס

הטניסאי היהודי בריד גילברט, העניק לארה"ב נצחון על מקסיקו 1:4 ברבע גמר „גביע דייוויס" בבית־העולים שהיה במקסיקו־סיטי, כשניצח בשני משחקי היחיד שלו.

ביום האחרון הוא גבר על פרנציסקו מאסייל 5:7, 6:1, 5:7, קודם לכן הציל סים מאיום שני כדורי סיום במערכה החמישית בנצחון על לאונרדו לאוואייה 5:7, 6:4, 6:0, 4:6, 7:9.

ארה"ב תתמודד בחצי הגמר בחודש אוקטובר מול אוסטרליה. בחצי הגמר השני יפגשו צ'כיה ושוודיה.

ארגנטינה גברה על פרו 1:3 בחצי־גמר האיזור האמריקאי בזכות מרטין חייטה, שגבר על חיימה יזאגה 6:4, 0:6, 6:3, 6:8, 2:6.

ארגנטינה תשחק בגמר האיזור עם צ'ילי, שהכניעה את בראזיל בסאן־פאולו 0:5.

בריה"מ זכתה בבכורה במשחקי [illegible] בריה"מ צברה בסיום משחקי „רצון טוב" במוסקוה, 118 מדליות זהב, 82 כסף ו־44 ארד, לפני ארה"ב 42־47־41, מזרח גרמניה 7־11־10 ורומניה 7־5־6.

נבחרת הכדורעף של בריה"מ ניצחה את ארה"ב 2:3 בגמר, וגמלה לה על ההפסד אשתקד בגמר גביע העולם.

באיגרוף נטלו הסובייטים 11 מדליות זהב, לעומת מדליית זהב אחת של ארה"ב.

בהתעמלות אמנותית לשמיניות, ניצחה ארה"ב בין הגברים, לעומת נצחון בריה"מ בין הנשים.

**שיא לארה"ב באתונה**

רביעיית רצי ארה"ב קבעה זמן מצויין במירוץ שליחים 400 מטר — 3:01.90 דקות, באליפות העולם לנוער באתונה.

הישג זה מהווה שיא עולמי לנוער ומשפר את השיא הקודם שהיה שייך אף הוא לארה"ב — 3:02.46 דקות.

# ברברוך ושרטוב אלופי טניס הנכים

הצמד שאבי ברברוך ואריל שרטוב, זכה בבכורה בתחרויות הבין־לאומיות בטניס לנכים לאחר שגבר בגמר על [illegible] 3:6, 3:6, 2:6.

קהל רב, [illegible] יצחק רבין, חזה במשחק, שנערך ברמת־השרון.

בתחרויות השתתפו כ־60 טניסאים מהארץ ומהעולם והיא נמשכה שבוע.

★ בתחרות בין־לאומית לנוער, שנערכה בגרמניה, נוצח ניר דקל בגמר לגילאי 14 ע"י הגרמני למפה 7:6, 6:2. גיא דקל הודח שלישי לאחר שגבר על קחול 2:6, 1:6. מרי דרדש נוצחה בגמר הנערות ע"י בומברג 6:1, 6:1. דניאלה בלנקה סיימה שלישית לאחר נצחונה על צימרמן 2:6, 7:5, 3:6.

# ויקי פרץ בהעברות

מאת אשר גולדשלגר

ויקי פרץ, כוכב קבוצת שמשון תל־אביב, הוצב אתמול ברשימת ההעברות בהתאחדות לכדורגל. פרץ הביע רצונו לשחק בעונה הקרובה באחת מקבוצות הצמרת: בית"ר ירושלים או הפועל תל־אביב.

שתי הקבוצות מנהלות מו"מ עם פרץ אולם גם קבוצות אחרות הצעות בכדורגלן הבין לאומי לשעבר.

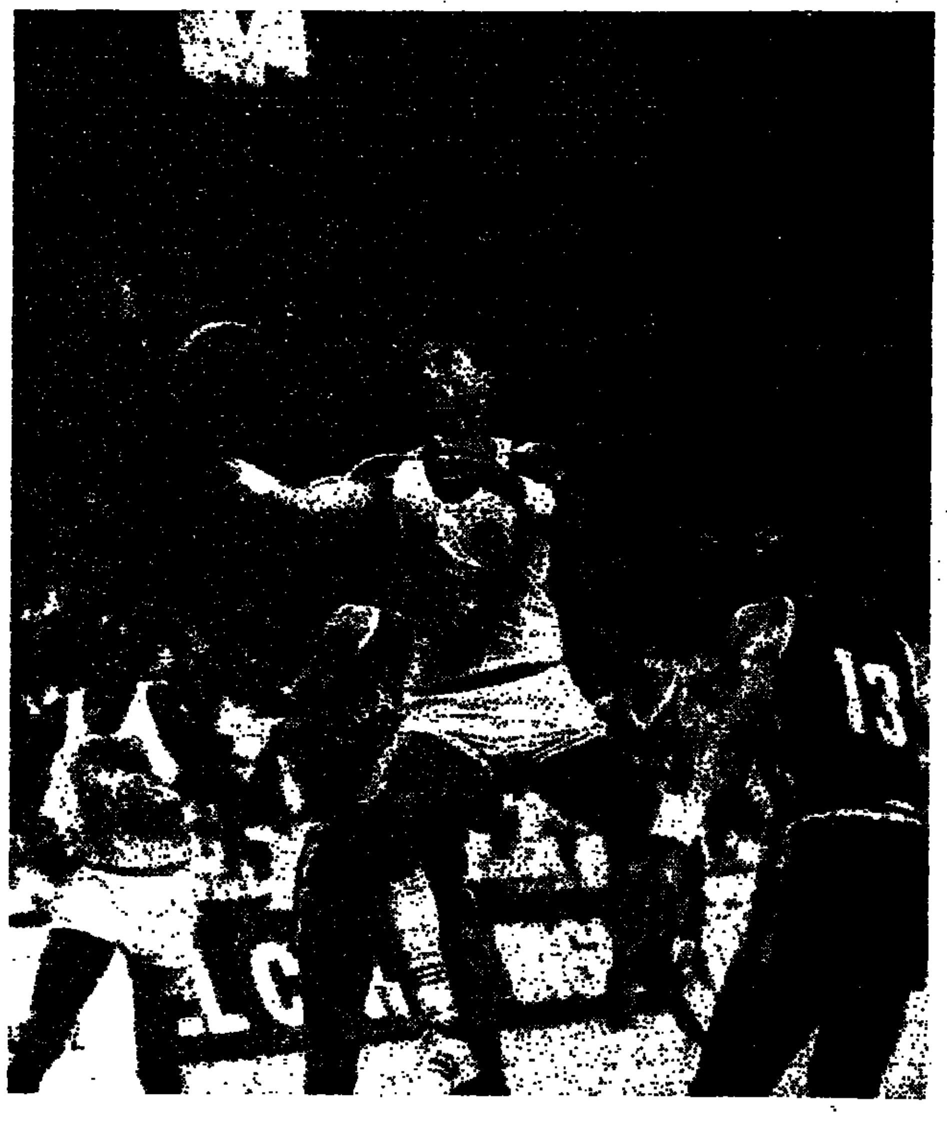

מיקי ברקוביץ, המצטיין במשחק מול קנדה, בתנועה וירטואוזית אל הסל

# הכדורסלנים מיצו את יכולתם ישראל במקום מכובד בעולם

**יוסי רוזנברג מספרד**

נבחרת הכדורסל של ישראל סיימה את אליפות העולם בספרד עם מאזן נאה של חמישה נצחונות חמישה הפסדים, ומקום שביעי בדירוג הסופי. מרבית שחקני הסגל מיצו את יכולתם, והוכיחו כי לכדורסל הישראלי יש מה לאמר.

המאמן צבי שרף ועוזרו משה וינקרנץ מיצו במעט את המקסימום מהצוות המשולב של ותיקים ומנוסים וצעירים רעננים. הבולטים בשורותינו היו צמד הגבוהים, הארוך לאסוף ולבן מרסר, שאף שהקו יותר מכל שחקן אחר בסגל. המאמנים לא הניקו אשראי לגבוהים הצעירים, תומר שטיינהאור וניר רכליס. על כתפי לאסוף (היציב ביותר בסגל) ומרסר (המבין הטוב ביותר) הוטלה מעמסה כבדה, אך הם עמדו בה בכבוד.

שני הקלעים המצטיינים, הקפטן מיקי ברקוביץ ודורון ג'מצ'י, חזרו לעצמם רק בשלבים הסופיים, אך הוכח כי רק כשהם בכושר קליעה טוב, אפשר להגיע רחוק.

סיכום אישי של 12 שחקני הסגל:

1. מיקי ברקוביץ — מי שהספיד אותו בתחילה, צריך לבלוע עתה את דבריו. מיקי עדיין מבריק, נועז ותחבולן, אם כי התקשה לשמור על רמה שווה לאורך זמן. אך, כשהיו זקוקים לו ידע להתעלות ולהנהיג. (169 נקודות, 17 ריבאונדים)
2. האורוי לאסוף — בצוק כנה היציב. הפתעה נעימה. לקום מהספסל של מכבי ת"א ולנגן כינור ראשון בנבחרת, זה אינו דבר של מה בכך. ניצל בצורה מושלמת את השמירה הצבורה על מרסר. (132 נקודות, 50 ריבאונדים).
3. לבן מרסר — שחקן הציר ומעוז ההגנה. חיפה על טעויות אחרים בהגנה, ונתן אפשרות ליציאה למתפרצות. התמודד בכבוד מול ענקי תבל. (154 נקודות, 67 ריבאונדים).
4. חן ליפין — התקשה להכתיב לנבחרת את הקצב הרצוי. לא איבד כדורים רבים, למרות הלחץ בו היה נתון. צריך לשפר התקשורת עם הגבוהים. צעיד מכביה. (48 נקודות, 8 ריבאונדים).
5. דורון ג'מצ'י — פתח לא טוב ואיבד את בטחונו, אך כאשר שב לעצמו הביא תנופה לנבחרת. נאלץ לשמור על כוכבי היריבים ונפגע מכך. (152 נקודות, 15 ריבאונדים).
6. עדי גורדון — כשרוני ועתידו לפניו. לעיתים פוזז מדי ולוקה קל־יעת במצבים קשים, אך ניחן ביד רגישה. (28 נקודות, 10 ריבאונדים).
7. דורון שפע — הפתעה טובה באל־פארול, אך נחלש בסיום. הולך בהצלחה את מיקי וג'מצ'י, עד שחזרו למיטבם. (64 נקודות, 8 ריבאונדים)
8. מוטי דניאל — בבואו בארה"ב נחשב לאחד מעמודי התווך בהגנה. לא שיחק בספיק והתקשה למצוא מקומו בבגרים, אך מוכשר ובנוי היטב. (46 נקודות, 13 ריבאונדים).
9. אייו רוזנברג — ניצל עד תום את האשראי שקיבל. דמות של מנהיג ואופי חיובי. הוסב לרכז והצליח יפה. (15 נקודות, 2 ריבאונדים).
10. עופר יעקבי — בחלף לגבוהים, לא תמיד מצא את מקומו במגרש, כיוון שזה לא תפקידו המקורי בקבוצתו. (18 נקודות, 8 ריבאונדים).
11. ניר רכליס — קיבל הזדמנות קטנה ואיכזב. שותף רק בשלוש וחצי דקות. לא קלע ולא קלט.
12. תומר שטיינהאור — שיחק פחות מעשר דקות. אם ינצל את מה שראה מהספסל, ייצא הפסד בשכרו. גבוה אך עדיין רך. (6 נקודות, 5 ריבאונדים).

הקנדי סימס מנסה לחסום את פריצתו של עופר יעקובי

דוויד רובינסון, כוכבה של נבחרת ארה"ב, קולע מעל לידיו של סאבוניס בגמר אליפות העולם בספרד

# ביקורת על הופעת הפועל ת"א ומכבי חיפה ב„אינטרטוטו"

מאת אשר גולדשלגר

היועץ המשפטי של ההתאחדות לכדורגל, עו"ד צבי יפה, יבדוק בימים הקרובים אם לא נעשו עבירות על־ידי קבוצות הפועל תל־אביב ומכבי חיפה במסגרת הטוטו במשחקי האינטרטוטו.

אם יתברר שנעשו עבירות, יועמדו שתי הקבוצות בפני בית הדין המשמעתי של ההתאחדות לכדורגל.

ללא קשר לבדיקה המתייחסת להופעת הפועל תל־אביב ומכבי חיפה, ייקבעו הנחיות וסנקציות לקבוצות הישראליות המשתתפות במשחקי האינטרטוטו.

בישיבת המזכירות נמתחה ביקורת, בעיקר על הופעת קבוצת הפועל תל־אביב וגם מכבי חיפה לא הוזכרה בעניין זה באורח חיובי. בן־ציון יהודאי, חבר הנהלת ההתאחדות לכדורגל, טען, כי בהינתן ניהול הפועל תל־אביב היה רצון ויחס, אולם ההרכב של הקבוצה היה לקוי. חברי המזכירות ציינו, כי יש לייחס חשיבות להופעה במשחקי האינטרטוטו כי זהו מפעל אירופי יחידי שבו אנו משתתפים.

המזכירות אישרה אתמול לקבוצות בית"ר ירושלים, בית"ר תל־אביב, הפועל כפר־סבא והפועל דימונה לצאת למחנה אימון בחו"ל. בית"ר ירושלים תבא להונגריה, כפר־סבא לרומניה, דימונה לצרפת ובית"ר תל־אביב לגרמניה.

# שלושה קופצי מוט מארה"ב במופע ראווה באליפות היובל

מאת ניסן פרידמן

"יחידות גבוהות" צפויה בשבת הקרובה לחובבי האתלטיקה בישראל. שלושה קופצי מוט מצטיינים מארה"ב ישתתפו בתצוגת ראווה שתפתח את אליפות ישראל ה־50, באיצטדיון הדר־יוסף.

שניים משלושת הקופצים, טים ברייס וסקוט דייויס, מדורגים בין עשרת הטובים בעולם לעונה זו, לאחר שקבעו במהלך העונה הישג נפלא — 5.70 מ'. השלישי, קורי טרפנינג, הוא בעל שיא אישי של 5.65 מ'.

האליפות שתמשך ממוצאי שבת עד יום ראשון בערב, תציין מלאת 50 שנה לענף האתלטיקה בארץ. כך מסר אתמול למסיבת עיתונאים, יו"ר איגוד האתלטיקה, אריה סלוצקי. במסגרת חגיגות היובל ייערך ביום חמישי מפגש אלופי עבר עם אלופי הווה, במלון רמת־אביב.

אך לא רק מסיבה זו תלבש האליפות חג. 16 אתלטים ממערב־גרמניה, בלגיה, הולנד, דנמרק, אנגליה וכאמור ארה"ב, הוזמנו להשתתף בה כאורחים, בתקווה שימשכו את האתלטים שלנו לשיפור שיאים לאומיים ושיאי נוער, ובכך־כן יעלו את רמת התחרויות.

בין הנשים בולטת דמותה של אלופת דנמרק בריצת 1500 מ' (4:10.20 ד'), שהיתה אמורה להגיע ארצה אמש עם עוד תשעה אתלטים אורחים.

ראשי הענף ציינו כי בישראל קיים עתה מאגר של כשרונות צעירים, שהתפתחו מאד בעונה החולפת, ולא מן הנמנע שיחלו לשבור שיאים בקרוב.

היו"ר סלוצקי הוסיף ואמר כי שנת היובל תהווה ציון דרך לשיפור תדמית הענף בארץ.

"עלינו לשפר את הדימוי הציבורי והדימוי העצמי של האתלטיקה וליצור תנאים טובים יותר שיגרמו לשיפור התוצאות", ציין סלוצקי.

במסיבת העיתונאים נכח גם יו"ר הועד הציבורי החדש לקידום האתלטיקה, אלוף במיל. אהרון דורון, שאמר: "הייתי שותף להקמת איצטדיון הדר־יוסף בתקוה שיביא לשינוי קיצוני בענף, אך זה לא קרה. הועד יעשה מאמץ לשנות דברים".

לחיצת יד של מנצחים: הצרפתי ברנרד הינו (משמאל) ניצח אתמול בקטע ה־18 של „הטור", אך את „החולצה הצהובה" ממשיך ללבוש האמריקאי גרג למונד (מימין). למונד סיים שני בזמן זהה להינו ושמר על יתרון של 2:47 ד' לעומת הצרפתי המפורסם.


**הועדה המקומית לתכנון ולבניה מרחב תכנון מקומי בת־ים**
הודעה לפי סעיף 149 (91) לחוק התכנון והבניה תשכ"ה — 1965

ניתנת בזה הודעה, כי הוגשה לועדה המקומית לתכנון ולבניה בת־ים בקשה לכך תן אשור לתשריט חלוקה קרקע לצרכי רשום הלוקה חדשה של החלוקה הרשומה להלן בסטיה כתכניות מפורטות מס': 202, 205,203.

רשימת החלקות הנדונות והיקף הסטיה: ת.ב. 203

שינוי בצורת החלוקה ושינוי השטחים כלהלן: גוש: 7146 בחלקות: 1, 3, 4, 5 — והפחתה 1 מ"ר לחלקה, בחלקות 2, 6 — ותוספת 1 מ"ר, וכן שינוי בגודל השטחים לדרכים, ש.צ.פ. ובנייני צבור.

ת.ב. 203

גוש: 7145 חלקות: 34 (15 מ"ר —) 42 (26 מ"ר —) גוש 7146 חלקות: 19 (43 מ"ר +), 20 (38 מ"ר +), 21 (17 מ"ר +), 21א' (3 מ"ר —), 22 (4 מ"ר +), 23 (4 מ"ר +), 24 (26 מ"ר +), 26 (13 מ"ר +), 27 (42 מ"ר +), 32 (3 מ"ר +), 33 (1 מ"ר +), 36 (12 מ"ר +), 38 (18 מ"ר +), 39 (97 מ"ר +) וכן שינוי בגודל הכבישים לדרכים ש.צ.פ. ובנייני ציבור.

ת.ב. 205

גוש: 7142 חלקות: 67 (2 מ"ר —), 68 (12 מ"ר —), 69 (18 מ"ר —), 70 (19 מ"ר —), 71 (23 מ"ר —). גוש: 7143 חלקות: 59 (15 מ"ר —), 60 (1 מ"ר —), 61 (23 מ"ר —), 62 (18 מ"ר +), 63 (29 מ"ר +), 64 (1 מ"ר —), 65 (2 מ"ר —), וכן שינוי בגודל השטחים לדרכים, ש.צ.פ. ובנייני ציבור.

לכל מי שיש התנגדות מאיזה סיבה שהיא לבקשה הנ"ל יגיש התנגדותו לועדה המקומית לתכנון ולבניה בת־ים רח' המדורה 1, תוך 15 יום, מיום פרסום הודעה זו ותובא לדיון בפני הועדה הנ"ל. המספרים בסוגריים הם היקף הסטיה במ"ר

אהוד קמחי
יו"ר הועדה המקומית
לתכנון ולבניה בת־ים

**ועדת משנה לתכנון ולבניה — חולון**
הודעה על פי סעיף 149 (1) לחוק התכנון והבניה התשכ"ה — 1965

ניתנת בזה הודעה שהוגשה לועדה בקשה להיתר בניה על חלקה 69 בגוש 127 רח' יהבנתה מס' 5 חולון הכוללת בתוך הקלה ב: א. אחוזי בניה 3% משטח המגרש (1.868 מ"ר) לכל דירה הבית. ההקלה הנ"ל נמצאת באזור מגורים ג'4 קטנות.

את התכנית אפשר לראות במשרדי הועדה בעיריית חולון, רח' ויצמן 58 בשעות ובימים של קבלת קהל.

התנגדות לבקשה להקלה לעיל ניתן להגיש תוך 14 יום מתאריך פרסום הודעה זו. התנגדות שתוגש חייבת להיות בכתב ומנומקת.

[illegible]
יו"ר ועדת משנה לתכנון ולבניה — חולון

**מרחב תכנון מקומי — השומרון**

נמסרת בזה הודעה לפי סעיף 149 לחוק התכנון והבניה תשכ"ה — 1965, כי הוגשה בקשה על ידי [illegible] — לתוספת לבנין מגורים על חלקה 78 בגוש 10111 בפרדסיה שבאישורה יש משום הקלה לענין במרווח צדדי — (2.70 מ' במקום 4.0 מטר) התנגדות מנומקת בכתב, אפשר להגיש תוך 14 יום מפרסום הודעה זאת, לועדה המקומית השומרון (ת"ד 58, זכרון־יעקב — 30900)

יצחק פרידור
יו"ר הועדה המקומית
השומרון



**פינה חמה ללב"י**
הקרן למען בטחון ישראל

★★★ השבוע

**התרומה הגבוהה**
הטיבות הביניים א' רב' בביה"ס המקיף ע"ש ישראל רוגוזין, קרית אתא
2,240 ש"ח

**התרומה המרגשת**
אגוד החיילים המשוחררים בישראל תל־אביב. תורם, כהבעת תודה למר מאיר צדוק על עזרתו לאגוד
18 ש"ח

**התרומה הצעירה**
תלמידי כתה י"א ביה"ס תורה ומלאכה, בני ברק ויתרו על טיול ותרמו ללב"י
103 ש"ח

היום יותר מתמיד — תן לבך ללב"י
קרן לב"י: רח' ד' (ארנא) 17, הקריה, תל־אביב 64734



**חוק התכנון והבניה תשכ"ה — 1965**
**מרחב תכנון מקומי, קריות**

נמסרת בזה הודעה לפי סעיף 149 לחוק התכנון והבניה תשכ"ה — 1965 כי במשרדי הועדה המקומית לתכנון ולבניה קריות הוגשה בקשה להקמת בנין בן שש קומות בעל קומת עמודים עם ארבע יציאות לגג
ברחוב הרד 24 קרית מוצקין, גוש 10430 חלקה 500.
מהות ההקלה:
הקלה בגובה מבני היציאה לגג.
כל המעונין רשאי להגיש התנגדות למשרדי הועדה המקומית קרי' ויצמן 5 קרית מוצקין, תוך שבועיים מיום פרסום הודעה זו.

ש. דר
יו"ר הועדה המקומית
לתכנון ולבניה קריות


למנורה רחל עידית ורונן
כואבים את פטירתו של חברנו
**יצחק חכימי ז"ל**
מועצת פועלי אשקלון
עובדיה ונבחריה

לחברתנו חוה קרוסקל והמשפחה
איתך באבלך במות האח
**ד"ר שמואל יהודה (זיקה) רוגולסקי ז"ל**
בית גינוסר

חדשות • חדשות • חדשות • חדשות • חדשות • חדשות • חדשות • חדשות

# פגיעות, הצתות ומעצרים בהתפרעות של בדווים

## תושבי ערב אל־זבידאת חששו מהריסת מבנים לא חוקיים

מאת מוחמד ח'לילה, סופר „דבר"

חמש ניידות משטרה נפגעו, שני שוטרים נפצעו, חלקות יער הועלו באש ו־67 איש נעצרו, במהלך התפרעות שהיתה בכפר הבדווי ערב אל־זבידאת הסמוכה לקריית־טבעון בגלל חשש להריסת מבנים לא חוקיים.

ניידת של תחנת משטרת זבולון שעברה אתמול ליד הכפר נרגמה באבנים ושוטר נפצע קל. מאוחר יותר הוצתו במקום חלקות יער ונרגמו מספר כלי רכב אזרחיים.

בעקבות תקיפת כלי הרכב והצתת היער הוזעקו למקום כוחות מוגברים של אנשי משטרה ומשמר הגבול.

ההמון שהתרכז בפאתי הכפר התבקש להתפזר אך הגיב בזריקת אבנים ובקבוקים לעבר השוטרים. מפקד המרחב הורה לפזר את הקהל בכוח תוך שימוש בגז מדמיע.

בשעת מסירת הידיעה שורר שקט במקום.

סופר „דבר" מוסר שבכפר זבידאת כ־2,000 נפשות, והשבט בכללותו מונה כ־4,000 תושבים, שמחציתם עברו לפני יותר מעשר שנים להתגורר בבסמת־טבעון, לאחר שהגיעו להסדר חילופי קרקעות עם מינהל מקרקעי ישראל. המחצית השנייה של בני השבט מסרבת לעבור לבסמת־טבעון.

באיזור זבידאת יש כיום יותר מ־200 מבנים שהוקמו בעשרות השנים האחרונות ולגבי 20 מהם הוצאו צווי הריסה, בהיותם לא חוקיים. מספר חברי כנסת מסיעות שונות התערבו אתמול אצל שר הפנים ואצל השר עזר וייצמן וביקשו למנוע מימוש הצווים. בשבט החליטו לקיים כוננות, ולהתנגד בכוח לכל ניסיון להריסת המבנים.

# „בלס הגיש לשלטונות צה"ל אישורים על היותו פסיכופט"

(עז). — „הצורה שבה השתמט דוד בלס מהשירות הצבאי מביכה את הסיכון שבשחרורו בערובה. האיש הזה לא היה אפילו יום אחד בצבא. בגיל 18 עד 19 היה עריק. המשטרה הצבאית תפסה אותו. היה לו פרופיל 97 וכעבור כמה חודשים ירד כבמטה קסם ל־21. בלס הגיש תעודות רפואיות לשלטונות הצבא שהוא פסיכופט".

דברים אלה אמרה עו"ד פנינה דבורין מפרקליטות מחוז תל אביב, בדיון שנערך בפני השופט אהרון ברק בבית המשפט העליון, בערעור של איש העסקים דוד בלס על החלטת בית המשפט המחוזי בתל אביב להאריך את מעצרו עד תום ההליכים המשפטיים. הדיון בערעור הסתיים והשופט ברק הבטיח לצדדים כי יתן החלטתו בתיק תוך זמן קצר.

„אם בלס פסיכופט, או מפסיכופט מצפים לכל. אם התעודות מזוייפות, הרי קיבל אותן מרופא שהורשע בעבר במתן תעודות כוזבות. כל זה מביא לחששות משחרורו. האיש שקרן והוציא במרמה 29 מיליון דולר. גם אם הוא פסיכופט וכל מה שכתוב בתעודות האלה נכון, וגם אם הוא השיג אותן במרמה, יש חשש שישבש הליכי משפט. זה איש שאינו מתיירא מאף אחד", אמרה עו"ד דבורין.

עו"ד דבורין התייחסה גם לפרשת המכתבים, אשר לדבריה ניסה המערער להבריח לשר המשטרה. היא אמרה, כי אם יש לבלס תלונות, שיגיש אותן למשטרה ולא ישתמש בהם כקלף מיקוח בעת מצוקה. פנינה דבורין הגישה חומר חסוי לשופט ברק בעניין הוכחת שיבוש הליכי משפט. החומר נוגע להברחת שני מכתבים והדחת עדים. למרות התנגדותו של עו"ד וויינרוט הוגש החומר לבית המשפט.

### „מה הקשר של המאפיה?"

עו"ד דבורין טענה, כי בלס שלח את עוזי גוטמן, בן דודו של ראש צוות החקירה, פקד בועז גוטמן, כדי לבקשו להפסיק את החקירה נגד בלס. „מחר לא תהיה במשטרה", אמר לדבריה עוזי גוטמן לבן דודו. „יש לבלס קשרים עם המאפיה", כך סיפרה עו"ד דבורין על השיחה שקיים עוזי גוטמן עם ראש צוות החקירה. בשלב זה התפרץ עו"ד וויינרוט וקרא: „מה הקשר של המאפיה למקרה?"

דבורין לא התייחסה לדבריו ואמרה: „בלס מנצל את קשריו עם שר המשטרה, ואם זו לא הדחה בחקירה, אינני יודעת מה זאת הדחה". בסיום דבריה קראה לשופט ברק לדחות את ערעורו של בלס על הארכת מעצרו.

### תצהירו של הנהג

וויינרוט הגיש לשופט ברק תצהיר שכתב נהגו של בלס, שהצהיר כי קצין משטרה היה נוכח כאשר בלס הכניס את המכתבים לשר המשטרה לשקית הניילון של בגדים מלוכלכים וניסה להבריח אותם. עו"ד וויינרוט אמר כי תצהיר זה מוכיח שבלס לא עשה דבר לשם שיבוש הליכי משפט מאחר שהברחת המכתבים נעשתה בגלוי.

# מחקר: האינטגרציה מעמיקה את הפער הבין־עדתי

מאת יעל פישביין, סופרת „דבר" לענייני חינוך

לאינטגרציה עלולות להיות השפעות מזיקות בהעמקת הפער הבין־עדתי. מבחינתם של יוצאי עדות המזרח המעבר לבתי ספר אינטגרטיביים כרוך בירידה ניכרת בציוניהם הממוצעים ובהורדת ציפיותיהם להמשך לימודים בבתי ספר תיכוניים עיוניים. מבחינתם של האשכנזים המעבר לבתי ספר אינטגרטיביים כרוך בשיפור ציוניהם ובעליה ברמת שאיפותיהם.

ממצא זה עולה ממחקרם של ד"ר יוסף שביט וחמרה ארד „אינטגרציה בחינוך ופערים בין־עדתיים בציונים וציפיות השכלתיות" העומד להתפרסם בקרוב בכתב העת למחקר ולעיון בחינוך „מגמות".

החוקרים נתחו את ממוצע הציונים של 9104 תלמידי כיתות ח', 4003 מזרחיים, 5101 אשכנזים, שלמדו ב־450 בתי־ספר.

מתברר שהאשכנזים למדו בבתי ספר שבהם רמת הציונים והשאיפות גבוהה בהרבה מבתי הספר בהם למדו המזרחים. והסביבה הבית ספרית של האשכנזים יוצרת נורמה הישגית ושאפתנית יותר מהסביבה הבית ספרית של המזרחים.

מבחינתם של התלמידים המזרחיים משמעות האינטגרציה היא מעבר לבתי ספר ברמה גבוהה יותר שבהם הסיכויים שלהם להשיג ציונים גבוהים אינם טובים. עבור האשכנזים משמעות האינטגרציה היא מעבר לבתי ספר ברמה נמוכה שבהם גדלים הסיכויים שלהם להשיג ציונים גבוהים. המזרחים מתאימים את ציפיות ההשכלה שלהם על סמך הערכות המורים והיועצים ולכן בבתי ספר אינטגרטיביים, בהם הם הופכים ל„זנב לאריות" השאיפות ההשכלתיות שלהם יורדות. האשכנזים הופכים להיות „ראשים לשועלים" וציפיותיהם ההשכלתיות עולות.

החוקרים מעירים כי „למרות הממצא בדבר השפעותיה האפשריות המזיקות של האינטגרציה, חשיבותה ככלי לקידום לכידות ציבורית, לשאיפת שוויון חברתי, אינה מוטלת בספק, אולם מעצבי מדיניות החינוך חייבים להביא בחשבון את אפשרות ההשפעות המזיקות להעמקת הפערים הבין־עדתיים שהתגלתה במחקרם.

# בודקים מתן מעמד אקדמי לבתיה"ח האזוריים בצפון

## בית החולים בנהריה מסוגל לבצע טיפולי החייאה

מאת סופר „דבר"

מנכ"ל משרד הבריאות בודק בימים אלה אפשרות להעניק מעמד אקדמי לבתי־החולים האזוריים בצפון כדי למשוך אליהם כוחות רפואיים מעולים.

המדובר בהבאת רופאים בעלי־שם, שיבצעו מחקרים בבתי־החולים בצפת, בפוריה, באשקלון ובנהריה, ובעקבותיהם ילכו רופאים צעירים למוסדות אלה.

מנהל בית החולים בנהריה, ד"ר אליצור חוני, אמר בתגובה לידיעה שפורסמה אתמול ב„דבר", לפיה מונח בבית החולים ציוד החייאה בשווי רבע מיליון שקל כאבן שאין לה הופכין, כי הידיעה מבוססת על מידע חלקי. בית החולים, טוען ד"ר חוני, מסוגל לתת טיפול החייאה וטיפול דחוף אחר בעזרת הציוד העומד לרשותו, דבר שהוכח בטיפול בנפגעי הקרב עם המחבלים בראש הנקרה. הוא הוסיף כי בעיית המחסור בתקנים אינה מיוחדת לבית־החולים בנהריה, והיא בעיה כללית של כל בתי־החולים בארץ. כן זוכה בית־החולים לשיתוף פעולה מצד ראשי הערים, אגודת ידידי בית־החולים והאוכלוסייה בגליל המערבי.

דובר משרד הבריאות שמואל אלגרבלי הוסיף כי רוב תקציב הפיתוח של משרד הבריאות מושקע השנה בבית־החולים בנהריה. תוקם בו מחלקת אישפוז מרכזית, בהשקעה של 17 מיליון דולר, ויירכש ציוד מתוחכם.

# קיסר קורא ליזום מחקרים בנושאים הסתדרותיים

בקריאה לאנשי מדע ומחקר בקהילה האקדמית במדינה ליזום מחקרים בנושאים נוספים הקשורים במערכת ההסתדרותית כמו: תעסוקה ואבטלה, צמיחה ותנופה כלכלית וכיו"ב, — יצא מזכ"ל ההסתדרות ח"כ ישראל קיסר בטקס חלוקת מענקי מחקר לשנת תשמ"ו מקרן המחקר על שם דוד בן־גוריון ביסודה של ההסתדרות הכללית. כן ציין המזכ"ל קרא ליזום מחקר מקיף על תרומתה של הרפואה הציבורית לבריאות העם.

יו"ר הקרן ויוזם מפעל מענקי ההסתדרות למחקר, ד"ר ישראל קוה, אמר בטקס שזו השנה ה־29 שההסתדרות מעניקה פרסי מחקר לחוקרים צעירים ודוקטורנטים ולקראת השנה הבאה, שנת ה־100 להולדתו של ב.ג., יסוכמו הפעולות ויפורסמו מחקרים שעדיין לא פורסמו.

# בג"צ הקפיא המצב בדירות הקבלן ליפשיץ בעמנואל

(עז). — בית־המשפט הגבוה לצדק הורה אתמול בצו ביניים להקפיא את המצב הקיים בדירותיו של הקבלן מתתיהו ליפשיץ בעיר עמנואל בשומרון ולא לפנות מדירות דיירים שנכנסו להתגורר בהן עד ל־10 בחודש זה. זאת ברשותו של כונס הנכסים פרופ' יעקב נאמן.

את העתירה קיבלו השופטים דב לוין, שלמה לוין ואליעזר גולדברג, בעקבות עתירתו של כונס הנכסים של חברת „כוכב השומרון" היזמת והבונה של העיר עמנואל. העתירה הוגשה נגד משטרת ישראל ונגד הקבלן ליפשיץ, בטענה כי המשטרה מתערבת בסכסוך אזרחי בין חברת „כוכב השומרון" ובין ליפשיץ. בעתירה שהוגשה בשבוע שעבר נאמר גם, כי למרות שבג"צ הוציא צו ביניים המורה למשטרה שלא לאפשר כניסת דיירים נוספים לדירות המצויות בשלבי בנייה בעמנואל, פעלה המשטרה להוצאת הדיירים הגרים כבר בדירות.

בג"צ הוציא גם צו על תנאי המורה למשטרה להשיב בתוך 15 יום על עתירתו של כונס הנכסים. כמו כן הורה בג"צ לאחד את הדיון בעתירתו של ליפשיץ נגד המשטרה עם עתירתו של כונס הנכסים פרופ' נאמן נגד המשטרה ונגד חברת ליפשיץ.

# „בן מאיר הופך את ת"א לעיר משטרה"

מאת נתן רועי, סופר „דבר"

חיים כצמן, יו"ר הוועדה המוניציפאלית של מפלגת העבודה, מחוז תל־אביב, תקף אתמול את ח"כ דב בן־מאיר, ראש אגף התנועה בעירייה, שהודיע על כוונתו למנות „פקחי רובעים" ובעזרתם לסנדל במהירות מכוניות החונות שלא כחוק. „בן מאיר הופך את תל־אביב לעיר משטרה", אמר כצמן.

לדבריו הסנדול לא פתר כלל את בעייתן של תחנות האוטובוסים בגלל חניה של כלי רכב בשולי המדרכות. הפתרון לבעיית החניה הוא בהקמת החניונים שעליהם מדבר בן־מאיר אך עדיין לא ראינו אפילו התחלה של פעולה שלהם", אמר.

כצמן הזהיר עוד כי שימוש בפקחי רובעים, כהצעת בן־מאיר, יהפוך את תל־אביב לעיר משטרה. „זו המשכה של הדרך הנפסדת בה נקט צ'יץ' בנושא הניקיון כאשר חייב את התושבים לנקות את הרחובות. במדינות טוטאליטריות משתמשים בפקחים ומפקחים, אך בעולם החופשי מחפשים פתרונות יעילים וסבירים כדי להקל על האזרחים ועד היום בן־מאיר לא הוכיח כי הוא אכן עושה כך".

# מבקר המשטרה יבדוק תלונות שלושה קצינים

מאת נתן רועי, סופר „דבר"

מבקר המשטרה, אברהם ארון, יבדוק טענות של שלושת קציני שירות בתי הסוהר על מינויו של מנהל אגף ארגון בשירות, שהוא ידידו האישי של נציב שירות בתי־הסוהר, גונדר רפי סוויסה. הוא מונה לתפקידו לאחר ששימש בתפקיד בכיר במשרד הביטחון.

ארן ועוזרו איתן גולן, מתכוונים לסיים את בדיקתם בהקדם ולהעבירם לשר המשטרה כדי שיקבע כיצד לנהוג בנושא התלונות שהועברו על ידי שלושת הקצינים שהועברו מתפקידם.

לפני חודשים אחדים העיר מבקר המשטרה, לאחר בדיקה שערך, כי במקרים מסויימים שוחררו אסירים לחופשות אף שלא הגיע הזמן לנהוג כך לגביהם מפני שלא עברו את פרק הזמן המוקצב בתקופת מאסרם כדי להוציאם לחופשה. משירות בתי הסוהר נמסר בתגובה כי נערכו „קיצורי פז"ם לגבי סופי־שבוע וחגים".

שלושת הקצינים אינם מתכוונים להגיב על כך. בעצת עורך דינם צבי טרלו.

# בול המלחמה בגזענות — היום

מאת יקיר צור, סופר „דבר"

בול בערך של 60 אגורות המוקדש למלחמה בגזענות, יונפק היום על ידי השירות הבולאי. הנפקת הבול היא פרי יוזמתו של שר התקשורת אמנון רובינשטיין, ואושרה על ידי ועדת השרים לסמלים וטקסים. על הבול מופיעות המלים „לא לגזענות", ועל שובלו מובאה, בעברית ובערבית, ממגילת העצמאות „מדינת ישראל ... תקיים שוויון זכויות חברתי ומדיני גמור לכל אזרחיה בלי הבדל דת, גזע ומין".

הבול עוצב בידי רפי דייגי.

חסידי חב"ד בנו לרבי מלובאביץ' בכפר־חב"ד העתק מדויק של ביתו [illegible] עומד להיחנך בטקס חגיגי. [illegible]

# השתלות הכבד ייעשו ברמב"ם החליט משרד הבריאות

מאת אריאלה ראובני, סופרת „דבר"

משרד הבריאות החליט אתמול על הקמת מרכז להשתלות כבד בבית החולים רמב"ם בחיפה.

מדובר בהתחלת ביצוע השתלות ברמב"ם בעוד חודשים אחדים, אך כבר בימים אלה יוחל בהרכבת הצוות הרפואי. ד"ר יגאל קם, שסיים לפני חודשים אחדים השתלמות בהשתלות במרכז הרפואי בפיטסבורג, יעמוד, ככל הנראה, בראש הצוות ויצורפו אליו שני רופאים מרמב"ם שהתמחו אף הם במרכזים בחו"ל בתחום ההרדמה וההתאוששות.

בדעת משרד הבריאות לשלוח בקרוב להשתלמות בהשתלות בחו"ל רופאים נוספים ולפרסם לאחר מכן מכרזים למינויים במכון להשתלות כבד.

בדיון אתמול במשרד הבריאות בהשתתפות השר גור, המנכ"ל מיכאלי, חברי ועדת אגוז וחברי הנהלת רמב"ם סוכם שבית החולים יגביר כבר בימים הקרובים את השתלות הכליה כדי להקנות לצוות הרפואי בהשתלות נסיון ומיומנות נוספים.

ד"ר קם אמר בהרצאה בחיפה כי בישראל זקוקים כ־80 איש בשנה להשתלות כבד. לדבריו, ההערכה היא כי 75 אחוז מכלל המנותחים יחיו עוד חמש שנים לפחות. מושתל הכבד הותיק ביותר חי כבר 17 שנים לאחר ההשתלה.

# המים בחיפה ובצפון ראויים לשתיה — נקבע בבדיקות

מאת אריאלה ראובני, סופרת „דבר"

מי השתיה באיזור חיפה, הקריות וצפון הארץ הם בתקן הנדרש וראויים לשתיה — על כך מצביעות בדיקות מעבדתיות שנערכו בתדירות גבוהה במהלך החודש האחרון של דגימות מי שתיה.

המהנדסים של מחוז חיפה ומחוז הצפון בלשכת הבריאות, מנחם טל ובנימין ססטונוב, אשר הודיעו על כך להנהלת משרד הבריאות, ציינו כי לאור ממצאי הבדיקות אין צורך בנקיטת אמצעי זהירות כלשהם כהרתחת המים. צריך כי ננקטים צעדים שונים למניעת זיהומים של מקורות המים. בין השאר נעשית פעולה להחלפת צינורות מים ישנים בחדשים וכן כלורינציה של המים.

סגנית שר הבריאות, שושנה ארבלי־אלמוזלינו, נפגשה אתמול עם סגן שר החקלאות לדיון על מציאת פתרונות לבעיית מי הביוב ולשימוש במי קולחין להקלאות.

טל, המהנדס המחוזי של בריאות הסביבה בחיפה, אמר לסופרת „דבר" כי יש להגביר את הפיקוח על החקלאים שלא יערבבו מי השקיה במי שתיה לצרכי השקיה, דבר העלול לגרום חדירת מי השקיה (והלקם מי ביוב) אל תוך רשתות המים ולגרום את זיהומם. כן יש, לדעתו, לאסור על החקלאים את השימוש בחומרי דישון והדברה תוך כדי השקיה.

סופר „דבר" בגליל המערבי מוסר: מקורו של הריח הרע מנחל נעמן שליד עכו בשלושת הימים האחרונים הוא באצות־ים לא מזיקות שצבען אדום או בשאריות בשר שהגיעו לנחל מהמשחטה של מפעל „מילואות" הסמוך לו — אמר אתמול סגן מהנדס מחוז הצפון במשרד הבריאות יעקב רביטוביץ.

בקרוב תיערך פגישת מומחים כדי לפתור בעיית הזיהום של הנחל.

# נשדד מנהל „אליצור" נתניה

(עז). — מאמן ומנהל של קבוצת הכדורסל „אליצור" נתניה, ניל גילמן, נשדד אתמול לפנות בוקר בביתו בשדרות חן 9 בנתניה, על ידי שודדים חמושים שנטלו עמם תכשיטים ומזומנים בשווי 5000 דולר.

שני רעולי פנים ומזויינים באקדח — ובסכין, נכנסו לדירה, שיתקו את מערכת האזעקה בעת שבני הזוג גילמן ישנו. השודדים העירו אותם, איימו באקדח ואז מסר להם גילמן את המזומנים והתכשיטים. אשתו נתקפה בהלם.

בסריקות המשטרה לא נעצר איש עד עתה.

הנשדד סיפר אתמול כי ראה שתי צלליות, אחד מהם כיוון לעברו אקדח והשני כיוון סכין אל אשתו. „הם דרשו כסף ונתתי להם כל מה שהיה לי, אך נדמה לי כי הם התאכזבו".

# חבר מועצת עיריית אשדוד לשעבר נעצר ושוחרר בערבות

מאת סופר „דבר" בדרום

משה בורשטיין, שהיה עד לפני חודש חבר מועצת עיריית אשדוד, מטעם אגו"י, נעצר אתמול לחקירה ושוחרר בערבות אישית של 500 ש"ח בעקבות פרשת השבת האחרונה באשדוד.

בורשטיין נחקר בעקבות תלונתו של ראש עיריית אשדוד, אריה אזולאי, שטען במשטרה כי בשבת, בעת שירד ממסוק שהסריט סרט על אשדוד לקראת הגיעת ה־30 לעיר, סגרו עליו אברכים וביניהם בורשטיין שצעקו לעברו והעליבו אותו בקריאות גנאי. בורשטיין הכחיש במשטרה שאמר לאזולאי „גנב מקומך בבית הסוהר".

# הרב שיק יעדיף כנראה את צפת על יבנאל

מאת שמעון וייס, סופר „דבר" בצפון

הרב אליעזר שלמה שיק, שיש הסוברים כי הוא רבם של חסידי ברסלב, שוקל בחיוב הצעה לרכוש את מלון „רקפת" בצפת, כדי להקים במקום מרכז עולמי לחסידי ברסלב.

עוד נודע כי הרב שיק סיכם בשבוע שעבר על בניית בית במושבה יבנאל, שישמש למגורים. בזכות רצונו להקים במושבה חצר חסידית סערה, שבעקבותיה נוצרו מתיחות בין דתיים וחילונים במקום.

מועצת יבנאל לא אישרה להקים בתחומה את הקריה ואולם לרצונו לבנות בית פרטי בה אין בסמכותה להתנגד. ביבנאל סבורים, שכשהרב שיק לניו־יורק, הוא עתיד לחזור לארץ בקרוב.

# הטור השבועי

### המאבק יימשך —

לפי הידיעות שבידינו נאלץ להמשיך ולהאבק על זכויותיהם של הגימלאים נוכח המגמות והתכניות באוצר להפחית את הפנסיות, — הכריז השבוע א. אברהמוביץ יו"ר הסתדרות הגימלאים בישיבת מועצת הסניף של הסתדרות הגימלאים בת"א. מאבק זה למנוע פנסיות הוגנות נמוך יותר לעובדים שיפרשו בעתיד מאשר לגימלאים בהווה, מתפקידה של ההסתדרות הכללית והאגודים המקצועיים לפעול כדי להכשיל את הכוונות לחסוך על חשבון רמת חייהם של הפנסיונרים. בעזרת דעת הקהל חברי כנסת והוועדה המרכזית יכולנו במשך שנת 1986 למנוע פגיעה בציבור הגימלאים. אולם עלינו להיות מוכנים להדוף התקפות חדשות על המערכת הסוציאלית הקיימת — ציין הנואם — א. אברהמוביץ עמד על התביעה לקשור בעתיד את הפנסיות לשכר הממוצע במשק, חידש ביצוע מלא של החלטות הוועדה המרכזית מיוני 1984 בעניין תשלום פיצויי שחיקה והדגיש את הצורך בחיזוק קרנות הפנסיה ע"י העלאת ההפרשות לשינויים בגיל הפרישה. ניהל את הישיבה יו"ר הסניף הח' חנן מאיר, ברכו חדי קאופמן מזכיר מועצת הפועלים והח' א. סגל. רבים השתתפו בדיון פרטים יפורסמו.

### על ביטול חוק מס הקיצבאות —

בתשובה לפנייתנו לשר האוצר בנושאי ביטול פורמלי של המס על קיצבאות הזיקנה משיב מר יאיר רבינוביץ נציב מס הכנסה לא. אברהמוביץ יו"ר הסתדרות הגימלאים, במכתבו מ־1 ביולי 1986: „בהמשך לשיחתנו הטלפונית וההתכתבות שבנדון הריני להודיעך כי הטיפול התחיקתי בנושא פטור ממס מקיצבאות זיקנה לתקופת אוקטובר 1985 עד מרץ 1986 הסתיימה בועדת הכספים ויובא ככל הנראה לאישור במליאת הכנסת בשבוע הבא".

### בארגון ותיקות נעמ"ת —

כ־200 חברות נציגות של 45 תאים מקצרין ועד ערד התכנסו ב־14 ביולי למושב של מועצת הארגון. בהנחיית צפרירה זוהן. ברכו חיה סלוצקי יו"ר הארגון, וא. אברהמוביץ יו"ר הסתדרות הגימלאים ודרורה מאיר יו"ר אגף הארגון בנעמ"ת. מאשה לובלסקי מזכ"ל נעמ"ת הרצתה על משימות התנועה, שרה זרעוני וסוניה דיגר מסרו על עבודת ארגון הוותיקות ושולמית אור על בעיות הסתדרות הגימלאים, לקראת הבחירות בתוכה. הדו"חות מהסניפים יפורסמו בקרוב לסיכום המועצה ונתקבלו החלטות.

### ארגון משותף לגימלאי הוועד הפועל ולגימלאי מועצות הפועלים —

ב־20 ביולי ש.ז. הוחלט במפגש נציגים להקים ארגון משותף. מספר הגימלאים מגיע ל־1500 חברים־ות. הח' [illegible] נבחר לשמש מקשר ומתאם בין שתי המסגרות. את המפגש הינחה הח' חנן דוד, בדיון השתתפו: י. טור, מ. שיבר, א. פרידמן, א. סגל, מ. לוין, ש. דורון, א. לוי, פ. קובן, שרה ברנר, זאק אנקוס, ת. צברי, י. גדעוני, ו. פורשטיין.

### בסניפים —

אשקלון — ב־16 ביולי ש.ז. התקיימה ישיבת מזכירות הסניף, שמואל פוטיק הרצה על בעיות הגימלאים ועל הזכויות וההנחות, בירך א. עוזר מזכיר מועצת הפועלים. בדיון הושמעה ביקורת על חברינו בממשלה ובהסתדרות ומחאה נגד עיריית אשקלון המסרבת להעניק הנחה במסים. הינחה יו"ר הסניף הח' צ. דורון.

**עולי יוצאי בבל** — התכנסו ב־13 ביולי ש.ז. לציון עליית יהודי בבל, הרצו החית: שמעון אביזמר, מרדכי בן־פורת וחוד עזרא.

**ביישובי „שער הנגב"** — צויינה שנת הלימודים במכללה בטקס רב רושם ב־16 ביולי ש.ז. הינחה ד"ר צבי יוחם. שמעון אביזמר הרצה על דרכו ופועלו של דוד בן־גוריון במלאת 100 שנה להולדתו.

### שלמה להט חזור בך,

בכל ערי הארץ ומושבותיה וברוב מדינות העולם נהנים פנסיונרים מהטבות והנחות על יסוד כרטיס גימלאי המונפק ע"י הסתדרות הגימלאים בישראל.

העיר העברית הראשונה ובראשה מר שלמה להט מסרבת להכיר בכרטיסי הגימלאים של הסתדרות הגימלאים. הסתדרות הגימלאים הביעה את מחאתה על התנהגות זו הפוגעת בציבור שברובו היה קשור לעיר בפיתוחה, בבנינה ובביסוסה שנים רבות.

### נאמר לראש העיר — חזור בך!

*יל"ך הזוכר לריווחה הח' משה סמולר יוצא לחופשה עד ל־7 בספטמבר ש.ז. לא תהיה קבלת קהל.*

מאסר על ניסיון לשחד כדורגלנים

# „מהמרי טוטו מושחתים סרטן בגוף הספורט"

(עז). — נאשם בניסיון לשחד כדורגלנים כדי לזכות בהימורי טוטו נידון אתמול בבית־משפט השלום בתל אביב למאסר ארבע שנים וחצי, מהן שנתיים וחצי לריצוי בפועל והיתר על תנאי. הנאשם, יעקב הרץ (19), הורשע על ידי השופט יצחק בראז.

בהטילו את העונש ציין השופט כי „עבירות שוחד הן עבירות חמורות ביותר והן עלולות לקעקע את אושיות המינהל הציבורי, להפוך אותו למושחת ולזרוע דמורליזציה בציבור. משום כך, רק עונשים מרתיעים ימנעו תופעה שלילית של מהמרי טוטו מושחתים, שהם כסרטן בגוף הספורט הישראלי".

בכתב האישום נאמר, כי הנאשם עמד בראש קבוצה של כ־20 מהמרי טוטו. הרץ הורשע ב־11 מקרים של ניסיון לשחד כדורגלנים מהליגה הארצית שמשחקי קבוצותיהם נכללים בהימורי הטוטו. השופט הדגיש כי העבירה שעבר הנאשם היא שוחד תחזיות. הוא, ועימו תושב ירושלים אברהם כהן (35) עמדו בראש קבוצת המהמרים. נגד כהן הוגש תיק בעניין אחר שיתברר באוקטובר.

השופט בראז ציין כי הרץ הנאשם בניסיון לשחד כדורגלנים שיגרמו הפסד לקבוצותיהם, או במקרים אחרים להמריצם לנצח, כדי להטות את תוצאות המשחקים בהתאם לכוונות המהמרים.

הנאשם סיפר בבית־המשפט, כי קבוצת המהמרים השקיעה במשך שנה וחצי כמיליון דולר בהימורים.

פרקליטו של הנאשם, עו"ד דוד מועלם, הודיע שיערער על גזר הדין.

# מירוצי המכוניות רק בימי חול

מאת סופר „דבר" בדרום

העמותה של המועדון המוטורי בישראל וחברת „אניסל — השקעות תעבורה" המארגנת את מירוצי המכוניות ביקשו מרשויות מקומיות לקיים מירוצי מכוניות בסגנון הראלי קרוס בשבתות, אולם נדחו בשל התנגדות המשטרה. לכן ייערכו המירוצים בימי חול בלבד — מסר אתמול במסיבת עיתונאים במסלול המירוצים באשקלון מרדי פרייהוף, משותף „אניסל".


## מזג האוויר ביעדי הטיסה החשובים של סוויסאיר

| | | |
|---|---|---|
| אוסלו | 19–13 | מעונן |
| אמסטרדם | 20–14 | מעונן |
| בואנוס איירס | 18–5 | בהיר |
| הלסינקי | 28–18 | בהיר |
| הונג קונג | 28–26 | גשום |
| וינה | 28–15 | בהיר |
| לונדון | 22–14 | בהיר |
| טוקיו | 23–18 | מעונן |
| טורונטו | 30–21 | |
| יוהנסבורג | 22–5 | בהיר |
| לוגנו | 24–15 | בהיר |
| ליסבון | 34–24 | בהיר |
| מדריד | 31–12 | בהיר |
| מונטריאול | 28–21 | |
| ניו־יורק | 28–20 | בהיר |
| סאן פאולו | 27–14 | מעונן |
| פריס | 25–17 | מעונן |
| פרנקפורט | 24–10 | מעונן |
| ציריך | 23–12 | בהיר |
| ריו דה ז'נרו | 34–14 | מעונן |
| שטוקהולם | 22–18 | בהיר |
| שיקגו | 30–22 | מעונן |

swissair


לחברתנו **מרים דוקטש**
ברכות מזל טוב לנישואי
הבן **שלמה** עם **בח"ל**
בית „דבר"

לחברתנו **אסתר כהן** (מנהלת דרום)
איתך באבלך על מות
**אביך** ז"ל
בית הסנה

**למשפחת פסח אפרתי**
תל־יוסף
משתתפים בצערכם במות
**הנכדה**
הנהלת ועובדי
בית האריזה גלבוע

להבר הנהלת מועדוננו
**שאול חדנם** ורעיתו **מאשה**
מיטב הברכות והאיחולים
לנישואי הבת **יפה** עם בח"ל **ירון**
**בית יעקב זרובבל — פתח תקוה**
מועדון לחברה ותרבות
ההנהלה וכל חברי המועדון

במלאת שנה לפטירתה של
אשתי ודודתנו היקרה
**נחמה ביז'ונסקי** ז"ל
נתייחד עם זכרה בבית העלמין בחולון
ביום חמישי י"ז בתמוז 24.7.86.
נפגשים ע"י השער החדש בשעה 16.30 אחר הצהרים
תחבורה מהבית רח' אבן גבירול 92 תל־אביב בשעה 16.00.
המשפחה

לחברתנו **טובה גזית**
אתך באבלך במות
**אמך** ז"ל
בנק הפועלים בע"מ
סניף [illegible]
ההנהלה והעובדים

השתתפותנו הכנה באבלו הכבד של חברנו
**בנימין מוריס**
במות **אביו** ז"ל
ועד עובדי חברת החשמל לישראל
מחוז הדרום

**עידית נתניה**
ביקור ראש הממשלה
מר **שמעון פרס**
**נדחה!**
מסיבות שאין לעירייה שליטה עליהן.
על מועד חדש תפורסם מודעה.

עם **יעקב גל ומשפחתו**
משתתפים באבלכם על מות
האם **לאה גינזבורג**
ההלוויה תתקיים היום יום ג' ט"ו בתמוז תשמ"ו,
22.7.86, בשעה 15.30, בבית העלמין בקיבוצנו
המשפחה
ובית שדות ים

בצער רב אנו מודיעים על פטירתו של חברנו
**ניסן שווך**
ההלוויה היום, יום שלישי ט"ו תמוז
תשמ"ו 22.7.86 בשעה 15.00
המשפחה
וקבוץ גניגר